رئيس التحرير
محمد جاسم الصقر

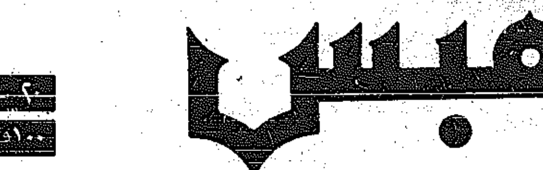

القبس

الاربعاء ٢٥ ذو القعدة ١٤٠٤ هـ — ٢٢ اغسطس (آب) ١٩٨٤ — السنة الثالثة عشرة — العدد ٤٤٠٩ — الكويت.
AL-QABAS, Wednesday, 22 August, 1984 — 13th Year No. 4409 — Kuwait.

أسماء الطلبة المقبولين بجامعة الكويت

ص ٤ - ٥ - ٦ - ٧

مسؤول كويتي كبير يؤكد لاذاعة مونت كارلو:
توقف الوساطات لوقف حرب الخليج
القمة الخليجية الخامسة تبحث التحرك دولياً لانهاء الحرب المنسية

نقلت اذاعة مونت كارلو مساء امس عن مسؤول كويتي كبير قوله ان كل الوساطات التي كانت جارية لوقف الحرب العراقية — الايرانية قد توقفت .

وقال المسؤول الذي وصفته الاذاعة بانه يشغل منصبا كبيرا على الصعيد التشريعي ان دولة عربية ذات علاقات جيدة بايران كانت قد حاولت التوسط مع المسؤولين الايرانيين لكن هؤلاء رفضوا الوساطة واقترحوا عقد مؤتمر يضمهم مع مسؤولين من دول مجلس التعاون الخليجي فقط دون ان يشترك معهم اي مسؤول عراقي .

واضاف المسؤول الكويتي قائلا انه عند مشاركته في جلسات مؤتمر البرلمانيين العرب الذي عقد في دمشق حصل على معلومات من شخصيات سورية مهمة تفيد ان النظام الحاكم في ايران ، يزداد تصلبا كلما كثرت الوساطات لاقناعه بوقف الحرب ، وان هذا النظام وعد بعدم التعرض لدول مجلس التعاون الخليجي اذا ما توقفت هذه الدول عن دعم العراق ماديا ومعنويا . واوضح المسؤول الكويتي ان هذه المعلومات نقلت الى المسؤولين العراقيين ، وقد اكدها نائب رئيس مجلس قيادة الثورة العراقي السيد عزة ابراهيم للمسؤولين الخليجيين في جولته الاخيرة .

والان يقول المسؤول الكويتي الكبير ان حرب الخليج غدت حربا منسية من جديد ، لكنها حسب قوله ذات كلفة اكثر اذ تضع مئات الالوف من مقاتلي البلدين في حالة استنفار دائم ، وتشمل قطاعات عديدة وتستنزف يوميا مئات الملايين من الدولارات من دون فائدة .

وحول ما اذا كانت الهدنة القائمة حاليا هي هدنة طويلة او موقتة قال هذا المسؤول : ان الامر يعود الى امكانات ايران ، فاذا تمكنت من تعويض العجز في سلاحها الجوي استأنفت هجماتها البرية على طول خط الحدود ، والا بقيت الجبهات ساكنة لكن مستقرة .

وعما ستفعله دول مجلس التعاون قال : ان القمة الخليجية الخامسة المنتظر عقدها في اواخر شهر نوفمبر المقبل في الكويت ستدرس الامر وقد تقرر القيام بتحرك واسع على الصعيد الدولي في محاولة لحمل الدول الكبرى على القيام بمسعى لوقف الحرب المنسية .

قضية اليوم
حسابات الوزير والثمن الفادح !

يبدو ان اتخاذ القرارات المرتجلة اصبح ((عادة)) عند بعض الوزراء ..!

ولكن ان يصل الارتجال الى اكبر صرح علمي وحضاري في الكويت ، وهو الجامعة ، فهذا امر لا ينبغي السكوت عليه ، لان اهمية وخطورة التعليم العالي على مستقبل البلاد ، يدفعنا الى التذكير بكل قوة بان المصلحة العليا تظل في كل حال فوق مصلحة اي كان ، وان هنالك حدودا يجب ان يتوقف عندها اي مسؤول لا يهتم باكثر من مصلحته هو ، ولو جاءت على حساب مصلحة الوطن ومستقبل اجياله المقبلة .

ولا شك ان خطورة موقف وزير التربية من مسالة القبول بالجامعة تكمن في الطريقة التي عالج بها الموقف من خلال فرض سياسة الامر الواقع على اعضاء مجلس الجامعة في اجتماعهم الطارىء يوم السبت الماضي ، حين حسم المناقشة كلها بجملة واحدة : ((اهضموهم باي شكل من الاشكال)) !

ولعل هذا الاسلوب الانفعالي في معالجة قضية جامعية بمثل هذا الحجم ، يكشف الى اي مدى وصلت اليه ديمقراطية الحوار داخل مجلس الجامعة الذي يفترض انه يضم نخبة من العقول العلمية ذات المستوى الرفيع الذي نفخر به في هذا البلد الطيب .

فاذا كان الوزير قد اختار الطريق السهل الذي يعتقد انه سوف يجنبه اية انتقادات سياسية او برلمانية في المرحلة المقبلة ، فهو يعلم جيدا بانه دفع بالجامعة الى مازق كبير سوف تظهر نتائجه في الايام الاولى من العام الدراسي المقبل ، حين يظهر في وضوح مدى العجز الذي ستواجهه جامعتنا الفتية في استيعاب ، او هضم ، الاعداد الكبيرة من الطلبة المقبولين ، وسيدرك الجميع حجم هذا المازق ، عندما يذهب ابناؤنا الى كلياتهم ليفاجأوا بعدم وجود اماكن كافية في القاعات ، وعدم وجود العدد المناسب من اعضاء هيئة التدريس ، وستقع الفوضى لا محالة في هذا الصرح الاكاديمي الكبير .. ولا احد يدري ، ومن بينهم الوزير طبعا ، كيف سنخرج من هذه المشكلة المعقدة ؟ ، ان الكويت في حاجة الى ((نوعية)) خاصة من المؤهلين جامعيا ، وليس الى ((كمية)) كبيرة منهم .

وما فائدة هذا المجتمع من عشرات الالوف من المتخرجين عشوائيا لمجرد ان وزيرا يتخذ مواقفه السياسية التي يراها مناسبة ، ولو كان ثمنها غاليا الى هذا الحد المخيف .

القبس

العدساني يغادر اليوم على رأس وفد الشعبة البرلمانية الى الصين

● ص ٣ ●

مختصر مفيد

اصرار وزير التربية على « هضم » الاعداد الهائلة من الطلبة الجامعيين لن يكون خطيرا على « صحة » الجامعة فقط ، بل قد يؤثر على سلامة عقول الجامعيين في المستقبل !

وحتى لا تتحول جامعتنا الى ديكور .. يجب وقف مثل هذه القرارات العشوائية !

الحاخام كاهانا .. هتلر الاسرائيلي .. شعب التوراة منحه ((تأشيرة ديمقراطية)) للعمل ضد العرب

● ص ١٤ ●

رسائل من أبو عمار لزعماء العرب والعالم
وساطة جزائرية - يمنية أخيرة
بين سوريا وعرفات قبل المجلس الوطني

وجه رئيس اللجنة التنفيذية لمنظمة التحرير الفلسطينية السيد ياسر عرفات رسائل الى زعماء الدول العربية والاسلامية ودول مجموعة عدم الانحياز والدول الاشتراكية يعلمهم فيها بفحوى اتفاقية عدن — الجزائر التي تمت بين حركة فتح والجبهتين الشعبية والديمقراطية لتحرير فلسطين والحزب الشيوعي الفلسطيني وجبهة تحرير فلسطين .

وقالت وكالة الانباء الفلسطينية — وفا — هنا يوم امس ان توجيه هذه الرسائل تم بناء لقرار اتخذته اللجنة المركزية لحركة فتح بهذا الصدد .

واضافت الوكالة ان السيد عرفات اوضح في رسائله اهمية اتفاقية عدن — الجزائر — فيما يتصل بنضال الشعب الفلسطيني بقيادة منظمة التحرير الفلسطينية ولجهة عقد اجتماع للمجلس الوطني الفلسطيني خلال شهر سبتمبر المقبل حسب ما اتفق عليه .

وقد وصل ابو عمار الى الجزائر قادما من تونس امس ، ومن المقرر ان يغادر اليوم الى بوخارست لحضور احتفالات العيد الوطني لرومانيا .

من جهة ثانية توقع السيد بسام ابو شريف المتحدث باسم الجبهة الشعبية لتحرير فلسطين ان تجدد كل من الجزائر واليمن الجنوبي مساعيهما في محاولة اخيرة لمصالحة سوريا والسيد ياسر عرفات قبل اجتماع المجلس الوطني الفلسطيني .

وذكر ابو شريف لوكالة رويتر ان هذه الحملة الدبلوماسية ترمي الى استكمال اعادة توحيد فصائل منظمة التحرير واعادة التحالف بين سوريا والمنظمة .

وقال السيد ابوشريف الذي يزور تونس مقر قيادة عرفات لاول مرة منذ ما يزيد على العام انه اجرى محادثات مع قادة ((فتح)) لكنه لم يجتمع والسيد عرفات نفسه لانه كان في السعودية .

وذكر ابوشريف ان ((التحالف الديمقراطي)) الفلسطيني لا يزال يخطط لعقد حوار شامل مع كل فصائل منظمة التحرير قبل عقد المجلس الوطني .

لكنه قال انه اذا باءت هذه المحاولة بالفشل فان الاطراف الموقعة على اتفاق الجزائر ستجتمع من جديد بالجزائر في نهاية اغسطس الجاري .

واضاف ابوشريف : ان الجبهة الشعبية ستحضر جلسة المجلس الوطني حتى لو اخفقت الوساطة .

ومضى السيد ابوشريف يقول : لا يمكننا ان نسمح ببقاء المنظمة في حالة شلل نريد ان تعود وحدات المنظمة الى نشاطها ونحن في غاية التفاؤل بامكان حل كل المشاكل .

خيبة أمل في الليكود .. والعمل بدوامة
مفاجأة جديدة من وايزمن
حكومة عمالية بدون شامير والاحتفاظ بالخارجية

انعش وزير الدفاع الاسرائيلي الاسبق عيزرا وايزمن آمال حزب العمل بتشكيل حكومة اسرائيلية جديدة بدون تكتل الليكود الذي يراسه اسحق شامير .

ففي تطور مفاجىء اعلن وايزمن الذي يراس حزب ((ياحاد)) وله ٣ مقاعد في الكنيست انه سينضم الى ائتلاف ذي قاعدة ضئيلة يقودة حزب العمل ويستثنى منه الليكود اذا فشلت محادثات العمل والتكتل لتشكيل حكومة وحدة وطنية . وانضم اليه وزير المالية السابق في حكومة الليكود يغال هورفيتز وله مقعد واحد الذي ابلغ الصحف انه لن يشترك في ائتلاف ذي قاعدة ضئيلة تتزعمه كتلة الليكود .

وفاجأ موقف وايزمن كلا من حزب العمل وتكتل الليكود . وقال ناطق باسم العمل ان وايزمن طلب من شمعون بيريز زعيم حزب العمل منصب وزير الخارجية ونائب رئيس الوزراء في حكومة يقودها العمل .

وذكر الناطق ان حزب العمل منقسم الان حول ما اذا كان سيواصل المحادثات مع الليكود لتشكيل حكومة وحدة وطنية معه ، او ان يحاول تشكيل حكومة ائتلافية ذات قاعدة ضيقة باشتراك حزب وايزمن واحزاب اخرى دون الليكود .

وقال ((اننا الان في دوامة حقيقية)) .

اما شامير فقد اعرب عن خيبة امله ((لتحول وايزمن الى العمل)) وقال الناطق باسم شامير يوسف آحيمير ((ان وايزمن يفاجئنا كل يوم وكل ساعة)) . واضاف ان شامير سيستدعي وايزمن اليوم للاجتماع به ومحاولة اقناعه بتغيير رايه .

وقال مراقبون في تل ابيب ان موقف وايزمن الذي كان قد انشق عن الليكود زاد من فرص تمديد المهلة الممنوحة لبيريز لتشكيل الحكومة والتي ستنتهي يوم الاحد المقبل .

الفهد افتتح قاعدة الملك فيصل البحرية

افتتح الملك فهد امس في احتفال رسمي قاعدة الملك فيصل البحرية في جدة حيث تعد اكبر القواعد البحرية على ساحل البحر الاحمر .

وتشتمل القاعدة على منشآت ادارية وفنية وورش واحواض صيانة السفن ومساكن ومدارس ومنشآت رياضية واسواق تجارية .

وحضر الاحتفال الامير سلطان بن عبد العزيز وزير الدفاع والطيران ، والامير سعود الفيصل وزير الخارجية وعدد من الوزراء وكبار القادة العسكريين .

قائد القوات البحرية السعودية العميد بحري الركن طلال سالم قال في كلمة له ان السفن التي اشترتها السعودية من امريكا مزودة باحدث ما يوجد في العالم من صواريخ ومدفعية واجهزة استشعار الكتروني ورادارات وسونار واجهزة استطلاع الكترونية ، واجهزة اتصال لاسلكية متعددة الانواع . اضافة الى كاسحات الغام مجهزة وسفن اخرى للانزال المائي .

.. ويدعو الطلبة السعوديين للزواج من السعوديات

دعا الملك فهد امس الطلبة السعوديين في الخارج الى الزواجهن الفتيات السعوديات قائلا انهن مؤمنات ونسن افضل جمالا من فتيات الدول الاخرى .

وقال في لقاء له امس الاول مع مجموعة من الطلبة في جدة ((انني لا احارب الاجنبيات)) وطلب من الحاضرين ان يعنوه بالزواج من السعوديات .

وكالة الانباء السعودية نسبت اليه قوله ((استطيع ان اقول اليوم ان الفتاة السعودية لا تقل عن غيرها)) باي حال من الاحوال العلمية والادبية وفي ما تواجهه المرأة في البيت .

واضاف انه لا توجد في السعودية ((مشكلة ابدا لا من ناحية الاخلاق ولا من ناحية الشرف . وقال : افضل من غيرهن بكثير من ناحية الجمال مشيرا الى ان الجمال ليس هو القاعدة الاساسية وليس الشيء الاساسي الذي يحبه الزوج في المرأة .))

سفن حوّلت مسارها عن السويس
القاهرة : الألغام المتنقلة ايطالية متطورة
الخبراء يفحصون الاجسام الغريبة اليوم

اكد مصدر عسكري مصري كبير امس انه تم العثور على خمسة اجسام في خليج السويس تشبه الالغام وان هناك شبه تاكيد بان الالغام زرعتها السفينة الليبية ((غادة)) ويعتقد انها من صنع ايطالي متطور . وذلك في وقت ذكرت فيه صحيفة ((لويدزليست)) في لندن ان شركة الملاحة البحرية ((اسوشيتد كونتينر ترانسبورتيشن)) قد امرت سفينتين لها بالمرور حول رأس الرجاء الصالح في جنوب افريقيا بدلا من المرور عبر قناة السويس .

في القاهرة قال المصدر العسكري الذي طلب عدم ذكر اسمه للصحافيين : اننا لم نعثر على اي لغم بعد ، لكن تم العثور على خمسة اجسام تشبه الالغام في القطاع الجنوبي من خليج السويس .

واكد بان رفع هذه الاجسام يحتاج الى خبراء ومعدات خاصة ليست موجودة في الوقت الحالي .

وكالة انباء الشرق الاوسط نسبت في وقت لاحق الى مصدر عسكري قوله ان من المنتظر ان يفحص الخبراء هذه الاجسام اليوم بعد وصول معدات خاصة .

واضاف انه عند مراجعة سفن ((الرورو)) التي عبرت المنطقة جمعت معلومات لم يعلن عنها حتى الان . ولكنه اشار الى ان الشكوك تكاد تكون مؤكدة بان الالغام زرعتها السفينة الليبية ((غادة)) وان متخصصين في القاء الالغام كانوا على متنها .

وقال المصدر لوكالة ((الشرق الاوسط)) انه يشتبه ان تكون هذه الالغام من صنع ايطالي ، ووصفها بانها متطورة .

من جهة اخرى ذكرت صحيفة ((لويدزليست)) ان شركة الملاحة البحرية ((اسوشيتد كونتينر ترانسبورتيشن)) هي اول شركة كبيرة تغير مسار سفنها الى المرور براس الرجاء الصالح بجنوب افريقيا بدلا من قناة السويس بسبب الالغام الموجودة في مياه البحر الاحمر .

واوضحت الصحيفة ((لويدز)) ان الدوران حول الرأس الصالح سيطيل مدة رحلة السفن بيومين الا ان الخسارة ستعوض بعدم دفع رسوم مرور القناة .

عضو في الفريق البريطاني في السويس ابلغ رويتر بانهم عثروا على كثير من الاجسام التي تشبه الالغام ولكن لم يعثروا على الغام .

في تطور اخر ذكرت جامعة ((هامبورغ)) الالمانية الغربية ان الاجسام التي عثر عليها في البحر الاحمر قد تكون معدات علمية وضعها باحثوها هناك في مطلع العام الحالي.

٣٤ قتيلاً و١٢٥ جريحاً في طرابلس

قتل ٣٤ شخصا واصيب ١٢٥ اخرون بجروح في اشتباكات عنيفة جرت في طرابلس بشمال لبنان امس بين ((حركة التوحيد الاسلامي)) المناوئة لسوريا و (الحزب العربي الديمقراطي) المؤيد لها .

وجرت الاشتباكات في ٤٠ شوارع بينما لم ينج حي واحد من القذائف التي كانت تتساقط بمعدل ٥ قذائف في الدقيقة . وادى القتال الذي استخدمت فيه القذائف الصاروخية والاسلحة الرشاشة الى نزوح العديد من سكان المدينة ولجوء الباقين الى الملاجىء والادوار الارضية .

وقال مراسلون ان سيارات الاسعاف والميليشيات كانت الشيء الوحيد الذي يتحرك في طرابلس في ((يوم الرعب)) بينما كانت النيران تندلع في العديد من المنازل . واضافوا ان معظم الضحايا من الاطفال . وادى القتال الى قطع الطريق الذي يصل بين طرابلس ومنطقة عكار .

وقال المراسلون ان حدة القتال خفت بعد الظهر ، وان هيئة التنسيق في المدينة وقيادة القوات السورية في الشمال توصلت الى قرار بوقف اطلاق نار يلتزم به الطرفان المتقاتلان .

٦ انفجارات ببيروت خلال ٢٤ ساعة

هزت ٦ انفجارات العاصمة اللبنانية بشطريها الغربي والشرقي خلال الاربع والعشرين ساعة الماضية .

وقالت مصادر امنية ان عبوة ناسفة انفجرت في منطقة زقاق البلاط خلف مبنى الاطفائية بعد ظهر امس ، وان شخصين كانا في سيارة ((بيك اب)) لتوزيع المرطبات اصيبا بجروح ونقلا الى مستشفى الجامعة الامريكية .. وقدرت المصادر وزن العبوة التي كانت موضوعة تحت جسر سوق الخضار بالجملة بحوالي ٥ كيلوغرامات .

وقالت ان ٣ انفجارات وقعت في الصباح في منطقة برج البراجنة في الضاحية الجنوبية . واضافت ان الانفجارات وقعت في محلين تجاريين وسيارة وانها اسفرت عن وقوع اضرار مادية .

وذكرت هذه المصادر ان متفجرتين القيتا بعد منتصف ليل امس الاول وفجر امس على كنيسة وناد ارمنيين في المنطقة الشرقية . واضافت ان عبوة ناسفة القيت على مدخل كنيسة القديس جاورجيوس الارمنية في منطقة النهر عند المدخل الشمالي لبيروت واحدث الانفجار اضرارا مادية . وقالت ان شخصا مجهولا القى عبوة ناسفة على قاعدة تمثال ((لاحد ابطال ضحايا الارمن)) في نادي الهومنمن الارمني في المنطقة نصها مما ادى الى تحطيم التمثال وقاعدته .

ولم تعلن اي جهة مسؤوليتها عن الانفجارات في المنطقتين الغربية والشرقية من بيروت .

● احد ضحايا اشتباكات طرابلس (أ.ب — راديو)

المقاومة اللبنانية تنسف موقعاً بالجنوب

نسف رجال المقاومة الوطنية اللبنانية موقعا اسرائيليا في تلة مار الياس شرقي مدينة صيدا بجنوب لبنان امس . وقالت مصادر امنية في صيدا ان انفجارا قويا وقع في الموقع وسمع في صيدا ، واضافت المصادر ان القوات الاسرائيلية بدأت بعد ذلك عملية تمشيط واسعة بينما اطلق جنود اسرائيليون على الطريق الساحلي بين صيدا وصور .

وذكرت المصادر في وقت لاحق ان حاجزا تابعا للقوات الاسرائيلية فتح نيران اسلحة رشاشة على سيارة مدنية على الطريق المؤدية الى النبطية .

وقالت ان ٤ من ركاب السيارة اصيبوا بجروح نتيجة اطلاق النار وهم ٣ لبنانيين ومصري واحد .

وفي بيروت ذكرت مصادر دبلوماسية ان الولايات المتحدة استدعت سفيرها ريجينالد بارثولوميو في وقت يستعد فيه لبنان لتقديم شكوى الى مجلس الامن الدولي احتجاجا على الممارسات الاسرائيلية في الجنوب المحتل ومحاولة تهويده .

وكانت الطائرات الحربية الاسرائيلية قد شنت امس غارات وهمية فوق عدد من المدن والقرى الجنوبية المحتلة حيث القت بالونات حرارية في تلك الغارات لاختبار انظمتها المضادة .

واشار مراسل وكالة الانباء الكويتية في الجنوب اليوم ان الغارات الوهمية دامت حوالي نصف ساعة وشاركت بها عدة طائرات امريكية الصنع اضافة الى طائرات كفير الاسرائيلية الصنع .

● طالع ص ١٧ ●

مشيداً بمواقف السوفيت
الصقر يدعو موسكو لمواصلة المساعي لوقف حرب الخليج

موسكو — كونا — اشاد رئيس غرفة تجارة وصناعة الكويت رئيس وفد بلاده الى الاجتماع المشترك الخامس بين ممثلي الغرف التجارية العربية وغرفة التجارة والصناعة السوفيتية السيد عبد العزيز الصقر بتطور العلاقات بين البلدان العربية والاتحاد السوفيتي على مختلف المستويات وفي شتى المجالات الاقتصادية واعرب عن تقديره لمواقف الاتحاد السوفيتي المناصرة للقضايا العربية .

واعرب في كلمة امام الاجتماع عن ارتياحه للتقدم الملحوظ للعلاقات الاقتصادية والتجارية بين الدول العربية وبين الاتحاد السوفيتي والتي تزداد تطورا يوما بعد يوم .

وقال انه على الرغم من ان العلاقات بين البلدان العربية تتطور باطراد ((الا اننا نؤكد على ان هناك افاقا اوسع لهذا التطور حيث ان زيادة حجم التبادل التجاري بين البلدان العربية والاتحاد السوفيتي لا يزال مقصورا على بعض المجالات دون غيرها)) .

واوضح انه باستثناء بلدان عربية مثل مصر وسوريا وليبيا والعراق التي يتطور حجم الصادرات بينها وبين الاتحاد السوفيتي الا ان هناك بلدانا اخرى مثل بلدان منطقة الخليج العربي

— البقية على الصفحة ١٧ عمود ١ —

اعتقال شخصين يتاجران بالمخدرات

قال مصدر في وزارة الداخلية امس ان رجال الادارة العامة للمباحث الجنائية تمكنوا من القاء القبض على شخصين بتهمة الاتجار في المخدرات .

واضاف المصدر ان التحريات كانت قد دلت على ان الشخص الاول يقوم بالاتجار في المخدرات وعلى ضوء هذه التحريات تم القبض عليه وبحوزته نصف كيلو حشيش وبسؤاله عن مصدره ارشد على المتهم الثاني الذي اعترف بدوره انه جلب المخدرات من احد البحارة ويدعى جوما الذي غادر البلاد . وقد تمت احالة المتهمين والمضبوطات الى جهات الاختصاص .

وذكر المصدر ان رجال الادارة العامة للمباحث الجنائية القوا القبض على المدعو ناصر ج والمدعو عبد الرحمن .أ بتهمة الاتجار بالهيروين فعلى ضوء تحريات رجال المباحث القي القبض على الشخص الاول حيث اوضح ان مصدر الهيروين كان الشخص الثاني الذي القي القبض عليه وبحوزته ست لفات من الهيروين معدة للبيع بالاضافة الى لفافة اخرى من الهيروين وقطعة من الحشيش وبمواجهته بالمضبوطات اعترف انه قام ببيع لفافة الهيروين للمتهم الاول بمبلغ مائة دينار وبسؤاله عن مصدر المخدرات اعترف انه قام بجلبها من خارج البلاد .

وقد تم احالة المتهمين والمضبوطات الى جهات الاختصاص .

وزير الأشغال يستقبل مسؤولاً فلبينياً ويوقع عقد إنشاء ميدان رماية للداخلية

استقبل وزير الاشغال المهندس عبد الله الدخيل ايس محمد علي ديمابور عضو اللجنة التنفيذية في الفلبين وهو من زعماء المسلمين وحاكم مقاطعة لانودلسور ونائب مدير جامعة فقدائاو الحكومية .

وقد حضر اللقاء سيلابادا ناماتسو ومستشار مركز الملك فيصل للدراسات الاسلامية والعربية بجامعة منداناو الحكومية ، والقائم باعمال السفارة الفليبينية انطونيو كورانج .

وجرى خلال اللقاء بحث سبل التعاون بين الجانبين وخاصة في مجال الاشغال العامة .

ووقع وزير الاشغال المهندس الدخيل عقدا لانشاء مشروع ميدان رماية حديث لوزارة الداخلية .

تبلغ قيمة العقد ٥٦٣ ألف دينار ، ومدة العمل سنة كاملة ويتكون المشروع من مبنى الادارة ، وميدان ومبان للحراسة وغرفة لضبط الرماية بالاضافة للاعمال الخارجية واعمال الارصفة والاسفلت والحدائق والاسوار وتمديدات المياه الصحية والامطار والهاتف والكهرباء وتكييف الهواء .

من جهة ثانية طلبت ادارة الانشاءات في وزارة الاشغال من بلدية الكويت ايفاد مندوب عنها لاستلام مشروع مجمع كراجات البلدية في العمرية بعد ان انجز بالكامل .

● المهندس عبد الله الدخيل

العوضي يتحدث اليوم عن رسوم العلاج الطبي قبيل سفره للخارج

يغادر البلاد اليوم وزير الصحة د. عبد الرحمن العوضي في اجازة خاصة .

ويعقد د. العوضي قبيل سفره ندوة صحفية في مكتبه يتحدث خلالها عن مشروع قانون الرسوم على الخدمات الطبية الذي اقر مجلس الوزراء في جلسته أمس توصيات اللجنة الخاصة به .

الصحة : لجنة لوضع برنامج للفحوصات الطبية لطلاب البعثات العلمية

شكلت في وزارة الاشغال لجنة لوضع برنامج خاص للفحوصات الطبية التي تجري لطلاب البعثات العلمية في الخارج ، واقتراح النماذج الخاصة بهذه الفحوصات للطلاب ومرافقيهم .

وتضم اللجنة في عضويتها د. محمد سعد البنيع ، و د. سعيد شريف ، و د. رياض النفيسي ، و د. محيي الدين التمامي ، و د. فاطمة الزعابي ، و د. رفعت شهاب الدين « مقرراً » والسيد عبد اللطيف العلي .

وتعقد اللجنة اجتماعات دورية بدعوة من المقرر وترفع تقريراً نهائياً عن اعمالها خلال شهرين لمدير ادارة الخدمات الطبية الخارجية الذي يرفعه للوكيل والوزير .

تكليف في الشؤون

اصدر وكيل وزارة الشؤون الاجتماعية والعمل بالنيابة عبد الرحمن يوسف المزروعي قرارا بتكليف مدير الادارة عمل محافظة حولي عدنان علي عيسى العبر القيام باعمال مدير ادارة عمل محافظة الاحمدي عبد الرحمن صالح التوحيد طيلة فترة غيابه وذلك بالاضافة الى عمله الاصلي .

تنقلات في البلدية

اصدر رئيس البلدية قرارا بنقل عبد الوهاب احمد عبد الله المطوع الى عضوية هيئة المخالفات ، وعلي احمد صالح الفرس كمستشار لشؤون الاغذية بمكتب مدير البلدية العام .

واصدر مدير البلدية العام قرارا اخر سند فيه وظيفة نائب مدير ادارة السلامة والمحافظة على المرافق العامة الى دعيج خليفة طلال الجري .

٢٥ شخصا اشهروا اسلامهم خلال يونيو

بلغ عدد عقود الزواج الموثقة داخل المحكمة خلال يونيو الماضي ٢٧٥ عقداً منها ٢٢٧ عقدا تم توثيقها في الادارة و ٤٨ عقدا تم توثيقها بقسم التوثيقات بالمحكمة .

جاء ذلك في النشرة الشهرية الصادرة عن ادارة مركز المعلومات الالي قسم الاحصاء والمعلومات بوزارة العدل .

وذكرت النشرة ان عدد المصادقات الزوجية بلغ ١١١ حالة ، بينما بلغ عدد عقود الزواج الموثقة بواسطة المأذونين ٢٣٦ عقداً .

واشارت النشرة الى ان عدد حالات الطلاق في الشهر نفسه بلغ ١٥٦ حالة اما حالات اشهار الاسلام فقد وصلت الى ٢٥ حالة .

بدء المرحلة الثالثة لمشروع النفايات الصلبة في منطقة الشعيبة

بدأت الجهات المختصة في معهد الكويت للابحاث العلمية تنفيذ المرحلة الثالثة من دراسة مشكلة النفايات الصلبة في منطقة الشعيبة الصناعية الموسعة . والتي تشترك فيها الادارة .

وتتضمن المرحلة اربعة نشاطات رئيسية هي :

— تحديد متوسطات تكاليف تشغيل المرافق الخاصة بمعاينة ومعالجة النفايات الصلبة والتخلص منها .

— تحديد التكاليف الحدية لمعاملة النفايات الاضافية .

— تطوير هياكل الاسعار .

— تقييم معدلات النفقات اللازمة لجعل نظام معاملة النفايات ذاتي التمويل .

تحديد مراكز عمل مدرسات ونقل ناظرات ومشرفات بالجهراء

اصدر مدير منطقة الجهراء التعليمية رشيد الحمد قرارا بتحديد مراكز عمل مجموعة من المدرسين والمدرسات في مختلف المراحل التعليمية وكذلك تضمن القرار نقل بعض الناظرات والمشرفات الفنيات اعتبارا من بداية العام الدراسي الجديد ٨٤—١٩٨٥ وفيما يلي الاسماء :

● تحديد مراكز عمل : نصره صباح مطر الشمري — ام جميل العامرية ، نعيمة عبد شنفر محرفات العنزي — ام جميل العامرية ، ياسمين حمود عبد الله الشمري — الصليبية ، ايمان ناصر جبار حمود الخطاب — الصليبية ، نادية محمد اسماعيل جعفر — المزدلفه ، فاطمة ابراهيم احمد ابراهيم — المزدلفه ، هنا مبارك مطلام العتيبي — عائشة ، شيخة نايف عواد عوض العنزي — ابورقه ، خديجه هلال عيدان سعود الخالدي — الجهراء ثن ، منى عبد اللطيف موسى محمد الدوسي — الصليبية ، ليلى طعمه ابراهيم سيف العنزي — ام الدرداء ، صباح محمد خليف ناصر العنزي — بشيره بنت النعمان ، هناء محمد عبد اللطيف مبارك الفهد — المزدلفه ، سلوى خالد حسين الحيدر — المزدلفه ، منيفه علي هلال مخلف ، اميه الغفارية ، شقوة صبيح ديوان الشمري — ام جميل العامرية ، سوسن السيد امام فكري — ام جميل العامرية .

حسين علي فهيد فراج الضفيري — سيد هاشم الحشان ، خالد ابراهيم علي يوسف — الاحنف بن قيس ، خالد خليل ابراهيم عبد الله — الاحنف بن قيس ، احمد شريف عبيد زويد العنزي — ابو هريرة ، محمد عبد الله هجيج الرويمي — الجهراء ، احمد غلوم عباس عبد الملك — محمد صالح العجيري ، فلاح حمد فلاح سعيد المرشاني — حليمة بن اليمان ، علي سالم علي احمد — الاحنف بن قيس ، سليمان ابراهيم حسين — سيد هاشم الحشان ، رضا علي رجب حسن — محمد صالح العجيري .

● نقل ناظر : علي حسين احمد مندني من المقداد بن الاسود الى صباح السالم للبنين .

● نقل مشرفات : وفاء محمد عبد العظيم — أم جميل العامرية ، مريم طاهر القطان — المزدلفة ، عفاف ابراهيم بيومي — ام القرى ، ليلى طاهر ساق الله — الدوحة .

● نقل مدرسات : نوال ساكب عبد النور — الفردوس م. بنات ، زينب عبد العليم علي — العارضية ، فاطمة سيد محمد سيد علي اكبر — القيروانية ، ماجدة عبد المنعم محمود مكي — حفانه بنت الحارث .

وزير التربية يستقبل أيمابور

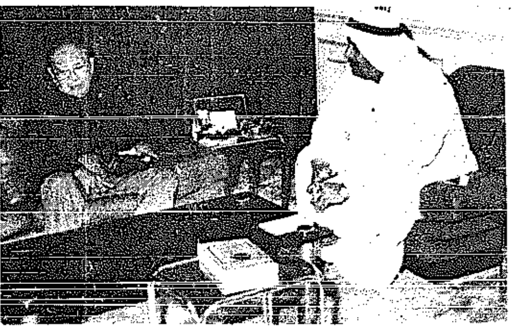

● الوزير الغنيم اثناء استقباله للضيف الفلبيني

استقبل وزير التربية الدكتور يعقوب الغنيم امس حاكم مقاطعة لانورل سور في الفلبين محمد علي آيمابور ، وكانت الزيارة ودية تبودلت خلالها الاحاديث حول مختلف الامور التربوية والثقافية في البلدين .

مؤسسة الكويت للتقدم والكهرباء تحددان اخر موعد لاستلام أجوبة مسابقة الترشيد

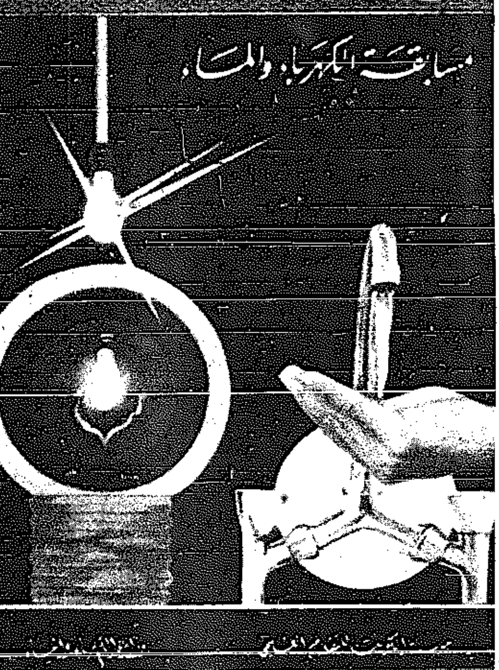
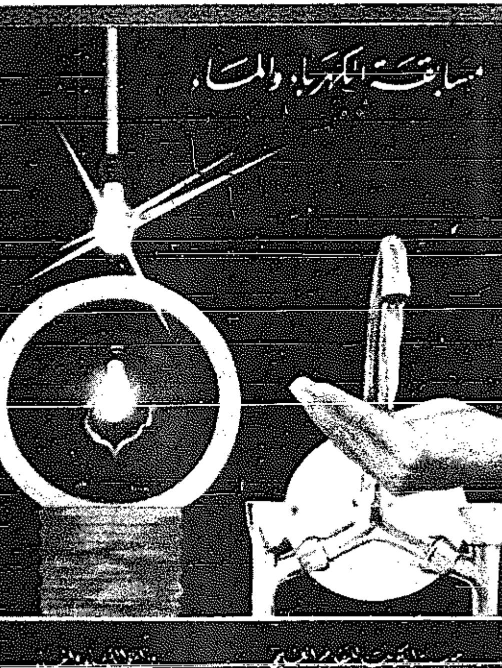
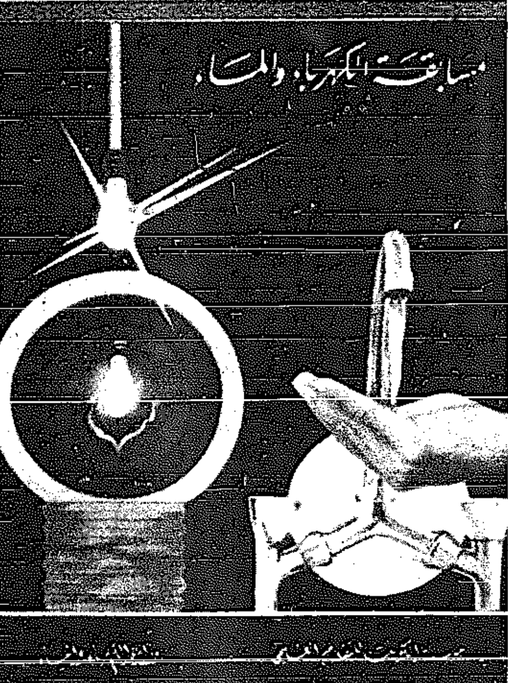

● غلاف الكتيب

اصدرت مؤسسة الكويت للتقدم العلمي بالتعاون مع وزارة الكهرباء والماء كتيبا يحتوي على مسابقة حول ترشيد استهلاك الكهرباء والماء وذلك بهدف التوعية المحافظة على هذه الثروة العظيمة والنعمة الكبيرة التي تعتبر من أهم مقومات الحياة .

والمسابقة عبارة عن خمسة اسئلة تدور حول الكهرباء والماء وبعض المعلومات والاحصائيات التي تهدف الى زيادة الوعي بين المواطنين وتعريفهم بالدور الذي تلعبه الكهرباء والماء في حياتنا اليومية ، وقد طرحت المسابقة خلال فترة الصيف لما يلاحظ من ارتفاع كبير في معدلات استهلاك الكهرباء والماء .

والجدير بالذكر ان اخر موعد لتلقي الاجابات هو اول ديسمبر المقبل ، وقد رصدت لهذه المسابقة جوائز قيمة نقدية وعينية للفائزين .

عبد اللطيف المواش القنصل الكويتي في موسكو : زيارة الاتحاد السوفيتي تختلف عن باقي الدول مرضانا يحظون بمعاملة خاصة والأسعار رمزية

كتب حسين عبد الرحمن

قال عبد اللطيف المواش القنصل بسفارتنا في الاتحاد السوفيتي اننا نستقبل المرضى الكويتيين الراغبين في العلاج في المستشفيات الروسية .

واضاف في حديثه لـ « القبس » ان التقيد بالتعليمات والنظم المعمول بها في الاتحاد السوفيتي يجنب الزائر الكثير من الصعوبات .

واكد على اهمية تدوين المبالغ التي تكون بصحبة الراكب والمجوهرات في الاقرار الجمركي ، وطالب المواطنين بالاحتفاظ بتاشيرة الدخول ومراعاة عدم تجاوز الفترة التي تكون محددة سابقا وكذلك الاحتفاظ بفواتير الشراء في العملة الصعبة حتى يبرزها في المطار اثناء المغادرة .

ورداً على سؤال حول الاجراءات المطلوبة لدخول الاتحاد السوفيتي اجاب القنصل عبد اللطيف المواش قائلا : حتى يمكن للمواطن من دخول الاتحاد السوفيتي فعليه الحصول على الفيزا السياحية من شركات الطيران في الكويت وحاصل على تذكرة ذهاب وعودة من الكويت الى موسكو ودفع حساب الفندق مقدما .

دعوة خاصة

او يكون دخول الاشخاص الى الاتحاد السوفيتي من خلال حصوله على دعوة من السفارة الكويتية في موسكو والدعوات عادة لا يشترط فيها دفع اجور الفندق مقدما ، ويفضل هنا التعامل بالدولار النقدي بدل الشيكات ، لان بعض الفنادق لا تقبل الشيكات السياحية ولكن اغلبها تقبل البطاقات السياحية ، مثل اميركان اكسبرس ، وفيزا ، وداينرز كلوب .

اجراءات جمركية للقادمين

وقال القنصل عبد اللطيف علي المواش ان هناك اجراءات جمركية على المواطن القادم الى موسكو ان يراعيها وهذه الاجراءات تتمثل في دقة تدوين المعلومات حول الاموال التي بحوزته اثناء دخوله الاراضي السوفيتية وهذه نقطة مهمة لان الاموال التي تكون معك اثناء الدخول الى موسكو يجب ان لا تزيد اثناء مغادرة الاتحاد السوفيتي !!

● وهنا قاطعته قائلا كيف تزيد أمواله عن المقدار الذي كان معه ؟

— فقال السيد المواش : نلاحظ ان بعض الاخوان عندما يغادر الاتحاد السوفيتي الى لندن يسجل الكويت فانه نظرا للعلاقة مع اصدقائه يكلفونه بان يسلم هذه المبالغ الى اقربائهم في لندن او اي دولة اخرى يكون متجها اليه الامر الذي يترتب عليه زيادة في المبالغ التي كانت معه اثناء دخوله الى الاتحاد السوفيتي وهذا بالطبع يكون محل مساءلة قانونية من السلطات في المطار اثناء المغادرة وغالبا ما تصادر هذه المبالغ وحصلت لبعض المواطنين .

التوافي في المطار

واضاف قنصلنا في موسكو قائلا : اما من ناحية مغادرة الاتحاد السوفيتي فانه لا يسمح للمواطن باخراج العملة الروسية « روبل » واما اذا كان المواطن قد اشترى تحفا فنية بالعملة الصعبة فيجب ان يحتفظ بالفاتورة لتقديمها لرجال الجمارك في المطار اثناء المغادرة والا تعرض للمساءلة القانونية ومصادرة هذه التحف وخواتم الذهب والالماس وهذه الفواتير يجب ان تطلبها من المحل الذي تشتري منه .

لا شقق خاصة

اما من ناحية السكن فان الاتحاد السوفيتي لا يوجد فيه نظام الشقق الخاصة وجميع الذين يأتون الى زيارة موسكو عليهم ان يسكنوا في الفنادق وانه يفضل ان يؤكد المواطن حجزه في الفندق قبل سفره الى الاتحاد السوفيتي ولو وصل بدون حجز مسبق فانه لا يسمح له بالسكن ولذلك فانه يفضل الاتصال بالشركات السياحية التأكد من الحجز قبل السفر ولهذا فاننا نلاقي بعض الصعوبات مع المواطنين الذين يصلون الى موسكو بدون حجز مسبق .

تحديد المناطق السوفيتية

وطالب القنصل المواش المسافرين الى الاتحاد السوفيتي أن يحددوا المناطق والجمهوريات السوفيتية التي يرغبون بزيارتها اثناء طلبهم للحصول على الفيزا ، ويجب أن يحرص المواطن على الاحتفاظ بتاشيرة الدخول ومراعاة المدة وصلاحيتها حتى لا يتعرض للجزاء .

المستشفيات الروسية تعالج الكويتيين

واما بخصوص العلاج في الاتحاد السوفيتي قال القنصل الكويتي عبد اللطيف المواش : لقد كثر في الاونة الاخيرة لجوء بعض المواطنين الى الاتحاد السوفيتي بقصد العلاج لشهرة بعض اطباء السوفيت وخاصة في مجال العيون، ولكن نظام العلاج هنا يختلف عن ما هو متبع في الدول الغربية ، لان الدكتور لا يقرر من سيكشف عليه ، والنظام الصحي لا يسمح للوافدين والاجانب بالعلاج في المستشفيات التي يعالج فيها الشعب الروسي .

ولهذا فان المريض الاجنبي يذهب الى ما يسمى بمستشفى الاجانب حيث يتم الكشف المبدئي على المريض وبعدها يقرر المستشفى الجهة التي سوف تتولى علاج المريض ، وهذا بخلاف ما يعتقده المريض بانه يستطيع أن ينتقي الدكتور الذي يرغب العلاج عنده اسوة بالدول الاوروبية .

وحتى نتمكن من اداء دورنا وخدمة المريض فيجب أن تصلنا التقارير الطبية عن المريض قبل وصوله بشهرين لكي يتسنى لنا اتخاذ الاجراءات اللازمة وخاصة ان الاخوان القائمين على الشؤون الصحية في موسكو يسهلون لنا جميع متطلباتنا ويلبون كل رغباتنا ، والواقع يشكرون على هذا الاهتمام الذي نجده منهم في رعايا المرضى الكويتيين .

العناية الصحية قبل الخدمات

وطالب السيد المواش المرضى أن يحرصوا على الحصول على الرعاية الصحية واخذ العلاج اللازم ، وان المريض يجب أن لا يظهر من الخدمات ويقارنها في الدول الاوروبية التي يدفع فيها المواطن الاف الدنانير وخاصة ان في بعض المستشفيات الزيارة ممنوعة فيها ولا يجيزون الزيارات المتكررة ، لان المريض يحتاج الى راحة وهدوء والعلاج بطبيعة الحال ، ارخص من الدول الاوروبية بكثير وخاصة في العمليات المعقدة وانهم لا يتبعون الاسلوب التجاري في تعاملهم مع المرضى .

مسألة اللغة

واما من ناحية اللغة فانه يفضل ان تطلب من الشركة السياحية في الكويت قبل السفر ومترجما وسيارة للايجار ويمكن في بعض المناطق ان تجد سيارات للايجار مع السائق .

مراجعة السفارة

وفي نهاية حديثه طالب القنصل عبد اللطيف المواش من المواطنين أن يراجعوا السفارة من أجل أن نقدم لهم أي خدمة ممكنة لان اي معاملة تحتاجها لا بد من كتاب من السفارة لتسهيل هذه المهمة ويمكن أن يتصلوا بنا حتى لو كان الامر يستدعي الاتصال في منازلنا .

وحبذا لو أجاد بعض كلمات الشكر والثناء قبل السفر فهذا شيء جميل .

ويمكن أن تحتفظ بجوازات الاخوان القادمين لقضاء أجازاتهم في الاتحاد السوفيتي .

واذا كان لديهم مبالغ كبيرة فانه يمكن أن يحفظها لدى السفارة وينفذ حسب ما يحتاجه وهذه طريقة ودية من اجل أن نقدم خدمة للمواطنين اثناء علاجهم او اجازتهم في الاتحاد السوفيتي .

● القنصل عبد اللطيف المواش

القبض على ٤ عصابات تتاجر وتتعاطى المخدرات

القى رجال الادارة العامة للمباحث الجنائية القبض على (عبد الله ونجم وحسين) بتهمة الاتجار وتعاطي المخدرات .

وكانت تحريات رجال المباحث قد دلت ان (عبد الله) يقوم بالاتجار وتعاطي المخدرات ، وعلى ضوء هذه المعلومات تم القاء القبض عليه ، وبتفتيش منزله عثر على قطعة صغيرة من الحشيش و ٤٠ قطعة اخرى من الافيون ، و٢٥ « لول » لتعاطي الهيروين ومبلغ ٢٥٠٠ دينار .

وبمواجهته بالمضبوطات اعترف بحيازتها وبسؤاله عن مصدرها ذكر انه حصل على قطعة الحشيش من المتهم (نجم) وان المخدرات والنقود المضبوطة تخص شخصا يدعى (محمودا) وهو نزيل بالسجن المركزي ، وبسؤاله عن نقود قدرها ٥٠٠ دينار وجدت بسيارته اعترف بانها ثمن بيع خمس لفافات من الهيروين للمتهم (نجم) الذي ضبط ومعه لفافة من الهيروين حيث اعترف انها اخر ما تبقى من الكمية التي اشتراها كما اعترف المتهم (عبد الله) انه حصل على قطعة الحشيش التي ضبطت معه من شخص يدعى خالد ، اما المتهم حسين فقد وجد مع المتهم نجم وقد اعترف بانه كان يتعاطى المخدرات معه .

.. القبض على عصابة اخرى

من جهة اخرى القى رجال الادارة العامة للمباحث الجنائية القبض على عصابة اخرى تتالف من ثلاثة متهمين بمنطقة الفروانية .

فقد دلت التحريات بان المتهمين الثلاثة وهم (م.ن و ع.ي و ب.ع) يقومون بالاتجار وتعاطي المخدرات ، وعند ضبطهم عثر بحوزتهم على قطع صغيرة من الحشيش، وبعد استجوابهم اعترف المتهم الاول والثاني بشراء تلك القطع من المتهم الثالث (ب.ع) بمبلغ ١٥٠ دينارا وقد اعترف الاخير ببيع هذه القطع .

.. وعصابة ثالثة

كذلك تمكن رجال المباحث من القبض على عصابة ثالثة تتالف من متهمين وهما (ناصر وعبد الرحمن) يتاجران بالهيروين ، وبعد التحريات عن المتهم « ناصر » تم القبض عليه وبحوزته ست لفافات من الهيروين مهيئة للبيع بالاضافة الى لفافة اخرى وقطعة من الحشيش وبمواجهته اعترف انه قام ببيع لفافة من الهيروين للمتهم الاول بمبلغ ١٠٠ دينار وبسؤاله عن مصدرها قال بانه جلبها من خارج البلاد .

العصابة الرابعة

أما العصابة الرابعة فقد وقعت في قبضة رجال المباحث بعد أن دلت التحريات على ان المتهم (محمد.ا) يقوم بالاتجار بالمخدرات وعند القبض عليه وجد بحوزته نصف كيلو حشيش وبسؤاله عن مصدره ارشد على المتهم الثاني (محمد.ع) الذي اعترف بدوره انه جلب المخدرات من احد البحارة الاجانب ويدعى (جوما) وقد غادر البلاد .

هذا وقد تم احالة المتهمين جميعا الى جهات الاختصاص .

قضايا ومحاكم

أمين صندوق نقابة مهمة سرق أموالها فاستحق السجن ٧ سنوات

حكمت محكمة الجنايات على المتهم (حمد) بالحبس سبع سنوات مع الشغل وبعزله من وظيفته وبالزامه بان يؤدي الى الجهة التي كان يعمل بها كامين صندوق مبلغ (١٠١٠) دنانير وبرأته من تهمة اختلاس مبلغ ٢٥٩٬٩٤٤ دينارا من اموال هذه الجهة وذلك عن اربع تهم وهي ارتكابه تزويرا في ستة شيكات عن طريق وضع امضاءات مزورة على نماذج صحيحة من دفتر شيكات صندوق احدى النقابات المهمة . والتهمة الثانية هي اختلاسه حوالي ٦٦٠ الف دينار بصفته موظفا عاما ، ومن المكلفين بخدمة عمومية كامين صندوق في نقابة عمال مهمة كذلك توصل بطريق التدليس الى الاستيلاء على مبلغ ٢٧ الف دينار والمملوك لاحد البنوك المحلية وذلك بالايهام بواقعة غير موجودة بان تقدم الى موظف البنك بالشيكات المشار اليها ، بعد أن قام بتدوين البيانات الثابتة فيها وانها محررة لصالحها وذلك على خلاف الحقيقة وتمكن بهذه الوسيلة من الاستيلاء على المبلغ ، اما التهمة الرابعة وهي سرقة نموذج الشيك ٧٠٨٦٩٠ والمملوك للنقابة من مقرها . وتتلخص القضية في أن المتهم الذي يعمل امين صندوق وعضو مجلس ادارة في النقابة ، قد توجه الى مدير احد البنوك واستفسر منه عن وديعة تخص النقابة ثم حضر الى البنك في اليوم التالي وقدم له شيكا بمبلغ ٢٠٠ الف دينار وبعد ذلك قدم له شيكات اخرى بمبالغ مختلفة ثم تمكن من سرقة الشيك رقم ٧٠٨٥٦٩٠ من مكاتب النقابة .

وباحالة القضية للمحكمة رات ثبوت التهمة عليه لذا حكمت عليه بالحكم المشار اليه وكانت المحكمة قد انعقدت برئاسة الاستاذ محمد خيري عبده وعضوية القاضيين عبد الله يونس وسيد الأرباني وبحضور السيدين مشاري النصار ممثل النيابة وعدنان محمد الغيري سكرتير المحكمة .

وفد الشعبة البرلمانية الكويتية برئاسة العدساني يغادر اليوم الى الصين لتعزيز العلاقات الثنائية

يغادر رئيس مجلس الامة السيد محمد يوسف العدساني البلاد مساء اليوم متوجها الى جمهورية الصين الشعبية على رأس وفد الشعبة البرلمانية تلبية لدعوة رسمية من رئيس المجلس الوطني لنواب الشعب الصيني .

وسيجري الوفد خلال الزيارة محادثات تتناول سبل تعزيز العلاقات البرلمانية العربية الصينية بشكل عام والصينية — الكويتية بشكل خاص .

وكان وفد من مجلس نواب الشعب الصيني قد زار الكويت في يناير الماضي برئاسة السيد دانغ شانغ تشونغ نائب رئيس اللجنة الدائمة للمجلس الوطني ورئيس اللجنة المالية والاقتصادية حيث اجرى محادثات ودية مع المسؤولين الكويتيين تناولت العديد من القضايا التي تهم الشعبين الصيني والكويتي .

وبهذه المناسبة اعدت ادارة المعلومات والابحاث بوكالة الانباء الكويتية التقرير التالي :

تعتبر جمهورية الصين الشعبية من اهم الدول الكبرى المؤيدة لقضايا العالم الثالث بشكل عام والقضايا العربية بشكل خاص حيث اكدت في اكثر من مناسبة بأنه لا سلام ولا استقرار في منطقة الشرق الاوسط الا باستعادة الحقوق الفلسطينية المغتصبة .

وقد رحبت الصين بقيام مجلس التعاون الخليجي في مايو ١٩٨١ قائلة انه سيلعب دورا ايجابيا لضمان السلام والامن في منطقة الخليج العربي والشرق الاوسط .

ويعتبر المجلس الوطني لنواب الشعب الصيني اعلى سلطة في الدولة وهو يمارس صلاحيات واسعة النطاق خاصة بعد اقراره الدستور الصيني الجديد في دورته الخامسة في ديسمبر ١٩٨٢ .

ويحق للمجلس انتخاب رئيس الجمهورية ونائبه وتعديل الدستور والاشراف على تطبيقه واصدار تعديل للشرائع الاساسية المتعلقة بالجرائم والشؤون المدنية .

كما يحق للمجلس اقرار خطط الاقتصاد القومي ومناقشة واقرار الميزانية والاشراف على القوانين المتعلقة بالتقسيمات الادارية .

واعلان حالة الحرب والسلم ، وممارسة الاعمال المتعلقة برئاسة الدولة .

ولا يعتبر الدستور الصيني الجديد الذي يتكون من ١٣٨ مادة رئيس الدولة القائد الاعلى للجيش وانما يعهد بهذه المهمة الى لجنة عسكرية مركزية يقوم المجلس بانتخاب رئيس لها .

وقد كانت الزيارة التي قام بها سمو الامير الشيخ جابر الاحمد الجابر الصباح الى الصين في عام ١٩٦٥ .. وكان وزيرا للمالية حينذاك نقطة انطلاق لبناء اواصر التعاون المبني على الاحترام المتبادل .

وتأكدت الرغبة الصادقة لمضاعفة التعاون بين البلدين في شتى المجالات عندما تم تبادل التمثيل الدبلوماسي في عام ١٩٧١ .

وقد تبادل العديد من كبار مسؤولي البلدين الزيارات خاصة بعد انتهاج الصين سياسة الانفتاح الاقتصادي عام ١٩٧٩ .

وضمن هذا الاطار قام مستشار الدولة وزير الخارجية الصيني السيد شيو تشيان بزيارة للبلاد في ابريل الماضي عقد خلالها مباحثات رسمية تناولت التعاون الاستثماري المطرد ، وتركزت بشكل خاص على نشاط الصندوق الكويتي للتنمية الاقتصادية ومساهماته في المشروعات الصينية .

وقد اتفق الجانبان الكويتي والصيني على ضرورة ايقاف الحرب العراقية — الايرانية التي طال امدها . كما ندد بالعدوان الاسرائيلي على الامة العربية واكدا على ضرورة قيام الدول المعنية بايجاد حل يعيد للفلسطينيين حقوقهم المشروعة ويوفر للمنطقة الاستقرار والامن .

بالرغم من مساحة الصين الشاسعة التي تبلغ تسعة ملايين وستمائة الف كيلو متر مربع الا ان نسبة الاراضي المزروعة في الصين قليلة جدا بالمقارنة حيث يقابل هكتار واحد فقط من الاراضي المزروعة كل سبعة اشخاص من السكان . وهناك الكثير من الاراضي الخصبة التي لم تستثمر بعد رغم توفر موارد هائلة للمياه تتركز في جنوب غربي البلاد .

وتوجد في الصين ثروات طبيعية يصعب استغلالها بسبب نقص الاموال وقصور الامكانات التكنولوجية . ولذلك فقد بدأت الصين تعتمد على الاستثمار المشترك مع الدول والشركات والمؤسسات الاخرى للاستفادة من الخبرة الاجنبية ورؤوس الاموال .

وعندما قررت الصين الانفتاح على الخارج بدأ مجلس الدولة مراجعة مسار الاقتصاد الوطني بناء على سياسة التعديل والاصلاح والاستكمال ورفع المستوى وهو شعار تبناه مجلس الدولة لتحقيق التوازن في الاقتصاد بقطاعاته المختلفة كما اجرى مجلس الدولة تقويما للادارة في المؤسسات الاقتصادية .

وقد بلغ حجم الانتاج الصناعي في عام ١٩٨٣ ، ٦١٤٧٠٠ مليون يوان بزيادة قدرها ١٠٫٢ بالمائة عن عام ١٩٨٢ .

وبلغ نصيب الصناعات الخفيفة من اجمالي الانتاج الصناعي ٣٠٥١٠٠ مليون يوان بزيادة ٨٫١٤ بالمائة عن عام ١٩٨٢ .

وبلغ نصيب الصناعات الثقيلة ٣٠٩٦٠٠ مليون يوان بزيادة ١٢٫١١ بالمائة عن عام ١٩٨٢ .

واهم الصناعات القائمة حاليا في الصين هي صناعة الصلب والاسمدة والاسمنت والزجاج ومعدات الطرق والمولدات الكهربائية والجرارات الزراعية والمنسوجات والمواد الغذائية المعلبة بالاضافة الى النشاط المتمثل في استخراج الفحم والنفط وتوليد الكهرباء .

كما حققت الصين في عام ١٩٨٣ حصادا وافرا في مجال الزراعة ولا سيما في مجال الحبوب الغذائية والقطن فقد بلغ الناتج الاجمالي من الحبوب عام ١٩٨٣ ، ٣٨٠ مليون طن بزيادة قدرها ٢٦ مليون طن عن عام ١٩٨٢ .

كما بلغ انتاج القطن في عام ١٩٨٣ ٤٫٥ مليون طن بزيادة قدرها ٣٥ بالمائة عن عام ١٩٨٢ .

اما قيمة الانتاج الزراعي والاجمالي فقد بلغ ما يزيد عن ٣١٠٠٢٧٠ مليون يوان بزيادة قدرها ٥ بالمائة عن عام ١٩٨٢ .

وقد انعكس التطور في مجال الزراعة والصناعة على حركة الاسواق داخل المدن والارياف الصينية التي اصبحت تشهد ازدهارا كبيرا وازديادا في معدلات القوة الشرائية وقد ساعد في هذا زيادة متوسط الدخل السنوي للفلاح الصيني الذي بلغ عام ١٩٨٣ ما يزيد عن ٣٠٠ يوان بزيادة قدرها ١٢ بالمائة عام ١٩٨٢ ومرد ذلك الزيادة التي طرأت على اجور العمال الزراعيين .

وقد شهد التعاون الاقتصادي والتجاري بين الكويت والصين تطورا ملحوظا في الفترة ما بين ١٩٧٠ — ١٩٨١ ، وقد بلغت واردات الكويت من الصين سنة ١٩٧٠ ، ٧٫٢٦٩ مليون دينار كويتي اما صادراتها الى الصين فقد بلغت ٧٥١ مليون دينار .

وفي سنة ١٩٨٢ بلغت واردات الكويت من الصين ١٢٣ مليون دولار وبلغت صادراتها ٣٤ مليون دولار . وفي سنة ١٩٨٣ سجلت واردات الكويت من الصين انخفاضا الى ١١١ مليون دولار وسجلت صادراتها ارتفاعا الى ٤٧ مليون دولار .

وضمن نطاق التعاون التجاري ايضا اختيرت الكويت لاقامة اول معرض تجاري صيني في الشرق الاوسط في مارس ١٩٨١ وقد ساهمت فيه ٥٠ شركة صينية مصدرة تمثل الصناعات الصينية وبعض المنتجات الورقية والزجاجية والجلدية .

واثر توقيع اربع اتفاقيات مع الصندوق الكويتي للتنمية الاقتصادية في عامي ١٩٨٢ و ١٩٨٣ و١٩٨٢ حصلت الصين على قروض بقيمة ١٥٠ مليون دولار لتمويل مشروع للاسمنت في مقاطعة انهوى ومصنع للالواح الاخشاب في مقاطعة هونان ومصنع للاسمدة اروفتش ومشروع مطار — شيما من — الدولي بمقاطعة فوجيان .

وترتبط كل من الكويت والصين بعلاقات اعلامية جيدة يزيدها رسوخا تبادل مسؤولي الاعلام في كل من البلدين الزيارات بينهما . وقد شهد عام ١٩٨٤ نشاطا ملحوظا في هذا المجال . ففي شهر ابريل الماضي لبى وفد من جمعية الصحفيين الكويتية دعوة جمعية الصحافيين الصينية لزيارة بلادهم .

وقد قام الوفد بجولة في بعض المدن الصينية والتقوا برئيس الجمهورية السيد لي تشان يان كما اجروا لقاءات صحفية مع كل من نائب رئيس الدولة ونائب وزير الخارجية الصيني .

وقد تم التوقيع على اتفاقية صحافية بين جمعية الصحافيين الكويتية وجمعية الصحافيين الصينية تهدف الى تطوير العلاقات الاعلامية بين البلدين .

وفي شهر يوليو الماضي قام وفد وكالة انباء الصين الجديدة بزيارة للكويت اجتمع خلالها بوكيل وزارة الاعلام الشيخ ناصر محمد الاحمد الصباح الذي اكد حرص الكويت على توثيق العلاقات الاعلامية في مجالاتها المختلفة وخصوصا في مجال التبادل الاخباري مع الصين مما يتيح المجال لشعبين التعرف على ما تم تحقيقه في مجالات التنمية والبناء .

كما تم خلال الزيارة اجراء مباحثات بين وكالة انباء الصين الجديدة ووكالة الانباء الكويتية — كونا بشأن توقيع اتفاقية تعاون بينهما .

ومن ناحية اخرى قام وزير الاوقاف والشؤون الاسلامية الكويتي بزيارة الصين في ديسمبر ١٩٨٣ تلبية لدعوة رسمية من رئيس مصلحة الشؤون الدينية التابع لمجلس الدولة الصيني .. واجتمع الوزير مع المسؤولين الصينيين وعلى رأسهم النائب الاول لرئيس مجلس الدولة السيد وان بي كما التقى الوزير مع قادة المسلمين ومنهم السيد محمد تشانغ لي رئيس الجمعية الاسلامية . التي يشمل نشاطها طباعة المصاحف وبعض الكتب الدينية واصدار مجلة المسلم الصيني — باللغة الصينية .

ويوجد للجمعية التي تتخذ من العاصمة بكين مقرا لها ٣٠ فرعا في مختلف قطاعات الصين ويتبعها ايضا معهد لتعليم القرآن والتفسير والحديث .

هذا ويذكر انه يوجد في الصين حاليا ما يقارب العشرين الف مسجد اقدمها مسجد مينة شيان الذي يرجع تاريخه الى ١٢٠٠ سنة مضت وينص دستور الصين في صياغته الاخيرة على ضمان حرية الاديان .

ويصل عدد معتنقي الدين الاسلامي الحنيف الذي وصل الصين في اواسط القرن السابع ميلادي الى اكثر من احد عشر مليون نسمة معظمهم من ابناء الاقليات القومية .

التشريفات الرسمية

سمو أمير البلاد

استقبل سمو امير البلاد صباح امس سمو ولي العهد رئيس مجلس الوزراء الشيخ سعد العبدالله الصباح ووزير الصحة العامة وزير التخطيط الدكتور عبدالرحمن العوضي .

كما استقبل سموه حفظه الله وكيل وزارة الخارجية راشد عبدالعزيز الراشد .

واستقبل سمو امير البلاد في الساعة التاسعة والنصف من صباح امس وفد الشعبة البرلمانية الكويتية برئاسة رئيس مجلس الامة محمد يوسف العدساني وذلك للاستئذان بالسفر القيام بزيارة رسمية لجمهورية الصين الشعبية بدعوة من رئيس مجلس الشعب الصيني .

سمو ولي العهد

استقبل سمو ولي العهد رئيس مجلس الوزراء الشيخ سعد العبدالله السالم الصباح بمكتبه برئاسة مجلس الوزراء صباح امس رئيس مجلس الامة محمد يوسف العدساني والسادة الاعضاء يوسف عبدالله الشاهين الغانم وصياح شايع ابو شيبة وحمود ناصر الجبري وعيسى ماجد الشاهين وذلك بمناسبة سفرهم بمهمة رسمية الى جمهورية الصين الشعبية .

كما استقبل سموه وزير العدل والشؤون القانونية والادارية الشيخ سلمان الدعيج ووزير المواصلات المهندس عيسى المزيدي ووزير الاشغال العامة المهندس عبدالله الدخيل الرشيد ووكيل وزارة الخارجية راشد عبدالعزيز الراشد ومدير عام الهيئة العامة للاسكان المهندس ابراهيم ماجد الشاهين .

واستقبل ايضا عضو اللجنة التنفيذية بجمهورية افغانستان وحاكم مقاطعة لاتودل سور السيد محمد علي ديمابورو ومدير عام المجموعة الاستثمارية العقارية الكويتية السيد عواد فزيع الخالدي ورئيس اللجنة العليا التنفيذية للمجلس المركزي لقوات التحرير في ارتريا السيد عثمان صالح سبي والوفد المرافق .

خالد جعفر يستقبل سفير سري لانكا

استقبل مدير الادارة السياسية بوزارة الخارجية السيد خالد محمد جعفر امس سفير سري لانكا لدى الكويت وجرى خلال هذا اللقاء بحث العلاقات الثنائية بين البلدين بالاضافة الى بعض المواضيع ذات الاهتمام المشترك .

وكيل الاعلام والسفير الباكستاني يوقعان اتفاقية للتعاون التلفزيوني

• الوفدان الكويتي والباكستاني خلال توقيع الاتفاقية .

تم في وزارة الاعلام امس التوقيع على اتفاقية للتعاون في مجال التلفزيون بين وزارة الاعلام في دولة الكويت — التلفزيون وبين هيئة تلفزيون باكستان بوزارة الاعلام والاذاعة في جمهورية باكستان الاسلامية .

وفي مستهل الاجتماع رحب وكيل وزارة الاعلام الشيخ ناصر محمد الاحمد الجابر باسم نائب رئيس مجلس الوزراء وزير الخارجية وزير الاعلام الشيخ صباح الاحمد الجابر بتوقيع هذه الاتفاقية مع جمهورية باكستان الاسلامية .

واشاد الشيخ ناصر بعلاقات التعاون المتنامية بين البلدين في المجالات السياسية والاقتصادية والثقافية والاعلامية .

واكد ثقته بأن تعمل الكويت على تنفيذ بنود الاتفاقية بكل ما يتوافر لديها من امكانات ونوه بالعلاقات الاسلامية التي تربط البلدين .

وفي كلمة جوابية قال سفير جمهورية باكستان الاسلامية السيد مهدي مسعود انه يود بناء على طلب وزير الاعلام الباكستاني تأكيد اعتزازه وسعادته بتوقيع هذه الاتفاقية .

واشاد بعلاقات التعاون المتينة والمتعددة القائمة بين البلدين في شتى المجالات والتي تأخذ طابع التطور المستمر نحو الافضل .

كما توجه بالشكر لوكيل وزارة الاعلام وجميع المسؤولين في الوزارة.

وقد وقع الاتفاقية عن الجانب الكويتي وكيل وزارة الاعلام الشيخ ناصر محمد الاحمد الجابر ووقعها عن الجانب الباكستاني سفير جمهورية باكستان الاسلامية في الكويت السيد مهدي مسعود .

وقد حضر التوقيع وكلاء الوزارة المساعدون ومدراء الادارات بوزارة الاعلام .

ويقضي الاتفاق بان يتبادل الجانبان البرامج التلفزيونية وذلك للتعريف بالتطور الثقافي والاجتماعي والاقتصادي والتكنولوجي بين البلدين .

وكذلك تبادل المطبوعات والنشرات المهنية والمعلومات الخاصة ببرامجهما وتلك الخاصة بتلفزيونيهما .

كما اتفق الطرفان على دعم الانتاج المشترك بين البلدين في مجال الاعلام الثقافية والتعليمية والعلمية وغيرذلك من مجالات التعاون .

رزوقي يبحث مع القائم بالاعمال السوفيتي اتفاقية موقتة لاستغلال قاع البحار

استقبل مدير الادارة القانونية بوزارة الخارجية الدكتور طارق رزوقي امس القائم بالاعمال السوفيتي ميخائيل بوبوف .

وصرح الدكتور رزوقي لوكالة الانباء الكويتية انه بحث مع القائم بالاعمال السوفيتي موضوع اتفاقية بشأن ترتيبات موقتة خاصة باستغلال قاع البحار في المناطق الخارجة عن الولاية الاقليمية للدول الساحلية والتي شاركت في وضعها الولايات المتحدة الامريكية وبريطانيا وفرنسا وايطاليا وبلجيكا والمانيا الاتحادية واليابان منذ عام ١٩٨٢ وهي الاتفاقية المسماة بالاتفاقية المصغرة .

واشار القائم بالاعمال السوفيتي الى أن هذه الدول قد وقعت هذه الاتفاقية في الثالث من اغسطس الجاري .

وقال الدكتور رزوقي أن الهدف من وضع هذه الاتفاقية هو وضع ترتيبات لحل الخلافات التي قد تنشا بين هذه الدول والتي اباحت قوانينها الوطنية للاشخاص الطبيعيين والاعتباريين اجراء استكشاف واستغلال قاع البحار في المناطق الخارجة عن الولاية الاقليمية للدول الساحلية والتي تعتبر من وجهة نظر اتفاقية الامم المتحدة لقانون البحار لعام ١٩٨٢ من المنطقة الدولية التي تعتبر تراثا مشتركا للانسانية وتخضع لترتيبات وضعتها هذه الاتفاقية واسندت مسؤوليتها للسلطة الدولية لقاع البحار .

وذكر مدير الادارة القانونية بوزارة الخارجية انه لما كانت فكرة عقد هذه الاتفاقية المصغرة تتناقض مع فكرة اعتبار المنطقة الدولية تراثا مشتركا للانسانية كما انها تتناقض مع رغبة الدول النامية كلها والتي اعلنت مرارا عن بطلان التشريعات الوطنية التي تبيح للاشخاص الوطنية القيام باعمال استغلال قاع البحار لانها تقصر الاستغلال الاقتصادي على دول معينة في الوقت الذي يحرم فيه بقية العالم وخاصة الدول النامية من العوائد الاقتصادية الناتجة عن المنطقة الدولية لذلك فان الكويت تعارض عقد مثل هذه الاتفاقيات لانها تتعارض مع قواعد القانون الدولي والتي تؤكد اعتبار هذه المناطق تراثا مشتركا والتي يجب ان تستغل لمصلحة البشرية جمعاء .

وهي الفكرة التي اقرتها الجمعية العامة للامم المتحدة واعتمدتها اتفاقية الامم المتحدة لقانون البحار لعام ١٩٨٢ والتي وقعتها اكثر من ١٢٦ دولة حتى الآن .

كبرى الصحف اليابانية تشيد بسياسة الكويت الدفاعية الحكيمة

اشادت صحيفة يابانية رئيسية باللائمة على الولايات المتحدة مما حدا بالكويت الى اتخاذ قرار بشراء اسلحة سوفيتية للاغراض الدفاعية البحتة .

وقالت الصحيفة الواسعة الانتشار يومي يوري شيمبون في افتتاحيتها امس ان شراء الكويت لاسلحة سوفيتية قيمتها ٢٠٠ مليون دولار وزيارة وزير الخارجية السوفيتي المقررة للكويت يجب ان لا تكون من الامور غير المتوقعة اذا اخذنا بعين الاعتبار ان الكويت كانت اول دولة في منطقة الخليج تقيم علاقات دبلوماسية مع موسكو عام ١٩٦٣ ووقعت معها اتفاقية اقتصادية وتكنولوجية عام ١٩٦٥ .

ومضت الصحيفة الى القول بالاضافة الى ذلك فانه من المستحسن ان نتذكر ان الكويت كانت قد اشترت اسلحة سوفيتية في عدة مناسبات تعود الى عام ١٩٧٤ .

ودافعت الصحيفة عن سلامة موقف الكويت في هذا المجال فقالت انه لما كان هدف الكويت من ذلك هو حماية امنها فان صفقة السلاح السوفيتي يجب ان لاتثير الدهشة خاصة اذا اخذنا بعين الاعتبار ان الولايات المتحدة رفضت امداد هذه الدولة العربية بصواريخ ستينغر .

ولاحظت الصحيفة ان صفقة الاسلحة السوفيتية لن تخل بميزان القوى في المنطقة اذ ان من الواضح ان الكويت كانت بحاجة لهذه الاسلحة للدفاع عن النفس .

واشارت الصحيفة اليابانية الى ان كلا الجانبين الكويتي والسوفيتي يدرك تمام الادراك الاختلافات الجوهرية بينهما كما يدركان المصالح المشتركة .

وقالت ان تحرك الكويت هذه المرة جاء نتيجة رفض الولايات المتحدة تزويدها بالصواريخ وان الرفض كان بمثابة بادرة تكريم لليهود قبل الانتخابات الرئاسية .

وختمت حديثها بالقول ان الولايات المتحدة من وجهة النظر الاستراتيجية قد خلقت ثغرة تحرك الاتحاد السوفيتي بسرعة لملئها وتساءلت ترى هل ستكرر الولايات المتحدة مرة اخرى مثل هذه الدبلوماسية قبل الانتخابات.

صباح الاحمد يبحث التطورات مع الراشد

• الشيخ صباح الاحمد الجابر

شهدت وزارة الخارجية امس نشاطا ملحوظا في اطار متابعة التطورات السياسية الجارية على الساحتين العربية والخليجية .

وقد اجتمع نائب رئيس الوزراء وزير الخارجية وزير الاعلام الشيخ صباح الاحمد الجابر لبعض الوقت مع وكيل وزارة الخارجية السيد راشد عبدالعزيز الراشد الذي استأنف عمله في الوزارة امس بعد اجازة امضاها خارج البلاد . وجرى خلال هذا اللقاء استعراض لبعض التقارير السياسية المتعلقة باوضاع المنطقة .

وجرت خلال يوم امس اتصالات ومشاورات على الصعيدين المحلي والخارجي تناولت اخر التطورات والمواقف العربية والدولية منها ، وذلك من خلال التقارير الدبلوماسية الواردة الى وزارة الخارجية .

العوضي يتصل ببعثة الحج الكويتية

اجرى وزير الصحة وزير التخطيط الدكتور عبدالرحمن العوضي اتصالا هاتفيا صباح امس بأمين عام بعثة الحج الكويتية الطبية السيد ابراهيم الصف الوكيل المساعد لوزارة الصحة .

وطلب الوزير من البعثة الطبية ان تكثف جهودها لراحة ضيوف الرحمن من حجاج بيت الله الحرام .

أسماء الطلبة المقبولين بالجامعة للعام الدراسي المقبل

أصدر مكتب المسجل العام بالجامعة امس نتائج القبول للطلبة المستجدين بالجامعة ، حيث تم قبول ٣٩٣٦ طالبا وطالبة موزعين على الكليات كالاتي : كلية التجارة ٥١٣ طالبا وطالبة ، كلية الحقوق ١٥٨ ، كلية الاداب ١١٧٢ ، كلية العلوم ٦١١ ، كلية الطب ٨٣ ، كلية الهندسة ٣٧١ ، علوم طبية مساعدة ١٠٣ ، التربية ٦٩٨ ، والشريعة والدراسات الاسلامية ٢٢٦ طالبا وطالبة.

وقد كان من الطلبة المقبولين ٣١٩٤ كويتيا ، و ١٦٢ خليجيا و ٣٠٦ وافدين ، و ٣٨ منحة بمخصص مالي ، و ٢٣٦ منحة بدون مخصص مالي .

واليوم يتم توزيع بطاقات دخول الطلبة لامتحان اللغة الانكليزية حيث يجب على كل طالب وطالبة احضار صورتين شخصيتين ، ويتم توزيع البطاقات حسب الاتي :

— كلية الاداب للطالبات في قاعة ٢١٨ ، ٢١٩ في مبنى العديلية (١ع) وللطلاب ، في المدرج ١١٢ .

— كلية التجارة للطالبات في قاعة ٢٠١ ، وللطلاب في المدرج ١١٧ (٢ ع) بمبنى العديلية الثاني .

— كلية الحقوق : للطالبات في القاعة ٢٢٢ ، وللطلاب في القاعة ٢٠٢ .

— كلية العلوم للطالبات في القاعة ٢٢٣ ، و ٢٢٤ وللطلاب بالقاعة ١٠٩ ، و ١١٠ بمبنى العديلية الثاني .

— الطب والعلوم الطبية للطالبات بالقاعة ٢٢١ ، وللطلاب بالقاعة ١١٦ بمبنى العديلية الثاني .

— الهندسة ، للطالبات بالقاعة ٢٠٠ ، وللطلاب بالقاعة ١١٨ بمبنى العديلية الثاني .

— التربية للطالبات بالقاعات ٣٧٣ ، ٣٧٤ ، ٣٧٥ ، ٣٧٦ ، وللطلاب بالقاعة ١١٥ بمبنى العديلية الثاني .

— الشريعة للطالبات بالقاعة ٢٢٥ ، وللطلاب في القاعة ١١٤ بمبنى العديلية الثاني .

وسوف تستكمل غدا في مكتب المسجل العام عملية توزيع البطاقات .

● كلية التجارة :

نادرة عبد العزيز سلطان بورسلي ، خالد الحمد سيد عبد الصمد احمد ، هيام عبد الله سعود محمد المضف ، نوال حسين عبد الله يوسف جاسم ، [illegible]

علي حسين عبد الله يوسف جاسم ، علي حسين علي عبد الله بو ناجيه ، محمد يعقوب فاخر يحيد احمد ، منصور حماد محمد مهذاب العجمي ، وليد خليل ابراهيم سالم احمد .

تنظيم وافراد :

[illegible]

محمد فهاد حمد مانع العجمي ، محيا مرزوق يحيى راشد العازمي ، نجاة سعيد محيد فيروز نصيب ، اقبال عبد الرحمن محمد الكندري ، علي بشير محمد ملك ، عادل طالب عبد الرحمن طالب ، علي ردام جابر [illegible]

محاسبة :

[illegible]

اقتصاد :

[illegible]

حبيب محمد حبيب سالم اليحيوح ، بكر سليم بكر محمد النبحاني ، الهام ياسين علي حيدر ، فهيد محمد فهاد صفير العجمي ، رياض عبد الوهاب عيسى محمد الشرف ، نقيم سعود عبد الله سعود العجمي ، عبدالرحمن علي عبد الرحمن الصالح ، شريفة محمد عبد الرزاق صالح المطوع ، دعيج عبد الله دعيج الركيبي ، يوسف علي عبد الله يعقوب العصفور ،

عبد العزيز ابراهيم الفليج ، عبد الله سعد بداح جدعان الهاجري ، حسن علي حسن عيسى القلاف ، خالد حسن علي السيد خليفة البحراني ، منى عبد الجليل محمد قاسم معرفي ، غادة محمد خالد القريني المطيري ،

ادارة صناعية :

صالح خليل دحام شلو ، سميرة ابراهيم خليل ابراهيم الجاسم ، نغم سليمان عبد العزيز العمر ، [illegible]

احصاء تطبيقي :

[illegible]

الوانسون — ادارة :

[illegible]

● علوم سياسية :

[illegible]

● كلية الحقوق :

[illegible]

● منحة / هيئة سياسية

● كلية الاداب :

[illegible]

— البقية على الصفحة

أسماء الطلبة المقبولين بالجامعة للعام الدراسي المقبل

— تتمة المنشور على الصفحة ٤ —

مبارك بلال ، فؤاد عبد الرضا حسين احمد سليم ، ناهدة محمد حسين علي ، سلوى علي حسين حاجي جعفر ، منصور فهد صباح صالح العربي ، احمد اسماعيل عبد الله اسماعيل ، حميدة شبيب حمود مبارك النازبي ، سوزان سلطان حمد يعقوب السالم ، شريفة عبد الوهاب هاشم البحر ، فوزية عبد الله صلاح منصور السبيعي ، بشر مطلق خلف نهير المطيري ، اخلاص رفاعي سعيد بن علي ، عبد اللطيف خلف حسين محمد ، قطر الندى يوسف قاسم صقر القضيبي ، فهيد فهد منصور ناصر المطيري ، منى ابراهيم فيصل سليمان السهلي ، هناء ناصر صقر محمد الصقر ، عبود مفرج هزاع غنيم المطراني ، منصور صالح عبد الحسين عبد الله السلطان ، نهله عبد محمد عبد الله الفوزان ، رباب عبد الحميد سليمان النصار ، هيا عبد الله عبود راشد الفوهيد ، عزيه سعد خالد سعد العازمي ، نايف احمد فهد عبد اللطيف الامير ، فاضل شعبان عباس علي حسين ، سالم محمد عشق عاطف سعيد العجمي ، فارس احمد ابراهيم سعود العنزي ، منال خالد جمعة سالم حسين علي ، لنا عبد الرزاق السيد الحنيان ، ندى علي عبد الشكور عبد الله الحمود ، وفاء عبد الله محمد هادي العوضي ، بدر يوسف مدوخ دخيل المطيري ، عادل شعيب جاسم عتيج المطيري ، عبد الكريم هزاع فهد محمد الشمالي ، خلف نتر نايف ثنيان الشمري ، اقبال محمد محمد سالم الراشد ، عيسى عباس حجي الحمود التلاف ، حسن سرحان هداد قاسم العنزي ، منصور سالم شويط ناصر الريحاني ، محمد مدحت علي الزنجي ، عفاف حمود الروضان ، خالد عبدالله عبد الرحمن الجيماز ، ناصر نهار خلف نقا العنزي ، انعام علي جبر ثيلو العنزي ، شما صالح شريدة سعيد العازمي ، وليد حسين يوسف حسين التقي ، نادية محمد زيد عبد الله العجمي ، مها علي محمد علي الكحيمي ، مها علي ابراهيم علي الحميضي ، شملان عبيد حواس سحاب الشمري ، اسماعيل تركي اسماعيل جعفر ، لالي شاكر مطر فهد العنزي ، ترحيني فتحي ترحيني سالم العجمي ، نوال لالي زايد فهد المطيري ، سامية سعود عبد العزيز علي الوزان ، فهد سليمان فهد مهنا الوقيان ، امل عبدالله محمد علي العيدان ، نادية طلال حمد ابراهيم الدويش ، مريم علي عبد الرحمن العبيد ، شيماء احمد فهد العجمي ، رهزان عبد الله حسان ناصر مطلق ، فاطمة شريف محمود عبدالله العوضي ، نوالف خليل جبر مطلق العنزي ، اقبال سليمان قاسم العثمان ، محمد محمود خلف درويش الدوسري ، الهام محمد رفيع حسين معرفي ، حسن محمد حسن عبد الله الشمري ، محمد سعد عبد الرحمن عبد الله العليوت ، بدر زيد مطر الصفاسي المطيري ، امل علي حسين صالح الديل ، معصومة فلاح موسى حسن سعدون ، سرهان امويد مبارك العنزي ، علي غلوم حسين حسن دشتي ، غفور عبد المحسن حجي علي المهدي ، سعاد مرزوق علي حسين ، سعاد جواد كاظم ، شريفة ساري معلان حامد العنزي ، محمد حسين ظافر وقدان العجمي ، محمد نايف عواد عوض ، فهد جاسم عبد الرحيم العوضي ، وداد حمد سعد محمد العقاب ، رائد عبد الله الناصر العدواني ، ناصر عبد الله مناحي عويمد السبيعي ، خالد سعد سعيد عبد الله ، حامد عبد الله هيب غلام ، اسماء محمد فهيد فالح الديحاني ، مناحي محمد منصور ناصر المطيري ، هدى عبد الرحمن صباح العلي ، فاطمة بدر جاسر ناصر العياف ، يعقوب عبد الغفور عبد الغفار عبد الله ، خلف جودة مبارك سالم الفضلي ، حمد مفرج رباح خضير الرشيدي ، غازي نوار مرزوق العتيبي ، سعد فلاح سعيد الفلاح العجمي ، علي شداد خالد عيد الحربي ، فاطمة عوض طيبان مجبل ، بدر خلف هشيران سمير العنزي ، ايمان عبد الرزاق سليم شيخ علي ، جاسم احمد جاسم احمد ذكر الله ، وليد محمد يوسف محمد حسين ، نواف عبد الكريم جبر كويبر ، انتصار مبارك راشد مبارك بن بحر ، حمد علي مسلم ناصر الغريب ، استقلال عبد الله محمد النوري ، ماجد كلمان ماجد كلمان المطيري ، حنان عبد الرحمن حمد محمد الهدلق ، حنان حسن عبد الله الخضير ، محمد عبد الله علي صنيع العجمي ، حيام خالد عبد الله فلاح الغرافي ، منيرة عبد الله حمد مبارك الشويط ، ناجي فهد يوسف البالول ، فاطمة عبدالله صالح البلاز العنزي ، فايز غازي جليب العنزي ، نجاة نجم حبيب احمد عبد الله ، ديوس حسن حسين دبيس الدسم ، هدى محمد علي الصمود ، فهد سالم العلي الصباح ، شيمه ناصر جارك مشاري المطيري ، منصور موسى شيوان راجح العتيبي ، ممدوح عبد العزيز عبد الله العنزي ، اسماعيل محمد اسماعيل الكندري ، سالم عبد الله علي عيش العجمي ، نافع عوري مانع ظاهر ، ماجر خليفة ابتسام مطلق الكسمري ، ممدوح عبيد فهد سيفر ، عبد الله هزاع الهاب محمد المطيري ، حسن دلهم ليناس سعيد الشمري ، عبد الله صلاح عبد الله العازمي ، ايمان احمد محمد موسى محمد علي ، عبد الله صالح فهد نومان المطوع ، رحمة عبد الله سليمان سيف الشرهان ، نوال عبد الحميد علي حسين الصفار ، صالح عبد الله محمد قويض العازمي ، مبارك عامر محمد عبد الله العجمي ، حماس سليمان عبد الله المطيري ، غنام ابراهيم غنام رشيد الحمود ، صالح عبد الله صالح خلف الريحاني ، ابراهيم علي جاسم حسن ، ناصر راشد حمد العضارب الهين ، راشد محمد عبد الله سالم الهاجري ، نوال احمد ابراهيم احمد الفيلكاوي ، صقر محمد ظافر محمد القحطاني ، غانم عبد الله ابراهيم الشاهين ، مجبل صنوق ثويني شعبان العنزي ، محمد غازي حمود سلطان المطيري ، شايخ عبيد عبد الله عايد الرشيدي ، طارق محمد ابراهيم خليل ناجي ، فيصل محمد عشمان قبلان العتيبي ، سعد عثر رشيد راشد اللقيري ، حسين احمد حسين علي محمد ، ماجدة راشد علي عبد الفضالة ، سعود راشد جبر سيف النيحاني ، نفيسة ابراهيم علي العصفور ، بدر محمد راشي البعيجي المطيري ، امل عيسى عبد الله حسن كاكولي ، هاني حمد فهد الضحي ، بدر سعد سالم حمدان ، فيصل حمد عبد الله الحميدي الهولان ، محمد ابراهيم سعد الربيعان ، مبارك محمد النزال الرشيد المصعب ، خالد ناصر هازم منصور العتيبي ، سعد فهد شجاع فهد فلاح العجمي ، صلاح مطلق جاسم عتيج المطيري ، محمد يوسف فهد سالم الصحاف ، عبد اللطيف صالح عبد الله الجيلاني ، منى مهدي طاهوس مهدي الغريبة ، ايمان عبد الله عبد العزيز الهولي ، خولة عبد الحي عبد الله الطليل ، صباح محمد طاهر محمد الشيرازي ، احمد علي احمد محمد مطر ، نادر جاسر عبد الله حسين ، سعد عبد الله سعد الكريم الفيحاني ، جاسم محمد قيطان راضي الشمري ، ناصر عبد الله عيسى حسن المسري ، عبد اللطيف علي فهد محمد الدويلة ، احمد عبد الله ماشع محسن المطيري ، خالد حسن عبدالله المشهود ، امينة حمد عبد الله محمد العجيمي ، ابراهيم خليل ابراهيم القاسم ، كفاح احمد عبد الكريم مبارك ، زيد فهد زيد الخبيري ، انتصار عبد الله ناصر البنساي ، خالد محمد نور سعيد العوضي ، ناصر عبد النبي عبد الله محمد ، مبارك محمد مطر سالم الفضلي ، روضان محمد عبد الله الروضان ، فواز علي محمد سليمان التلاف ، راشد غنيم ناصر فالح ابو عضيج ، عيسى ثاني صالح محمد التويشان ، يعقوب يوسف عبد الله الرضوان ، اقبال رجب حسن علي بوشهري ، فيحان خضيوي فراج لويحق العازمي ، عبد الرزاق مشقاص علي حمود ، طلال خليل محمد ابراهيم الساعي ، مطلق راشد محمد زيدان الغريبة ، خالدة علي احمد محمد المشرعي ، سعود عبد العزيز ابراهيم الفرج ، وائل مبارك سليمان قمقاش ، خالدة جاسم سيف العتيقي ، عويض عايض علي مطلق سلطان ، عادل عبد الله حسن احمد الشراح ، نجاة حسين حاجية عبد الله محمد بوصفر ، نادية محمود علي محمد احمد ، عبد الله حمد عبد الله الحمد الهبيب ، ماجد سليم فالح ضاوي الديحاني ، مطر عجمي حمد الوردان الشمري ، خالد محمد علي عبد الله المهنا ، محمد عبد العزيز محمد الشمالي ، عبدالله ابراهيم عبد الله عامر ، صلاح راشد سعد فارس المصعب ، امل جاسم يوسف محمد الرميضين ، عبد الله جاسر خالد الجاسر الراجحي ، نهى سامي قاسم علي الشري ، فيصل علي هليل طويع الميموني ، عبادي عبد الجليل اسماعيل خليل ، جاسم محمد عيسى خميس ، سعد محمد عباس قنبر محمد معرفي ، منيرة عبد الرحمن الحميدي المبدلي ، سلامة علي حماد فتر الحربي ، وفاء عبد الرحمن مطلع محمد المطلع ، عبد الرحمن علي عبد الله السلاحي ، حمد ثاني شبيب ميليج ، عبد العزيز هاجية غلوم علي حسين ، عادل محمد عبد اللطيف ناصر القطان ، سعد مزيد سعيد راشد المطيري ، فواز محمد حمد ناصر البراك ، مضف طاهر واوان ضيدان الشمري ، عزيز سويلم محمد ناصر الرشيدي ، مشعل عبد الله راشد الزبر ، ماله ناصر محمد ناصر السابر ، بدر حبيب علي حسين زيدي ، حصه هزاع دويحان عامر البيدان ، طلال عبد السلام صالح هزاع الصالح ، بزه محمد فهد احمد الصياد ، مها ناصر عبد الله الرشيد ، محسن مرهان هداد غانم العنزي ، فواز سليمان عبد الله الاحمد ، ايمان محمد غلوم عبد الله مراد ، ليلى عبد الله فهد عبد الرحمن الصقر ، وائل عبد العزيز مطلق الابراهيم ، صلاح عبد الله ابراهيم العوضي ، احمد خالد عبد الله علي العيران ، فهد صالح مزيد علي المزيد ، جميلة محمد عبد العزيز علي المكوع ، فاتن ابراهيم جاسم محمد الخليل ، فيصل عبد العزيز فهد ناصر البسام ، محمد خلونة محمد خلف الشطي ، نائلة عبد المحسن ابراهيم الشخص ، امل عيسى محمود علي الانصاري ، عدنان محمد حسين محمد دشتي ، نبيل دخيل عبد الرحمن السلطان ، هناء ناصر علي ثاني ، عماد محمد سعود شعبان العجمي ، عماد هندي هماد هندي العجمي ، مناحي ظاهر مناحي فاضل الحسيني ، نواز سعيد فايز حسن ، فيصل مزيد مطلق المسعود ، خالد عبد العزيز حمد الحميدي ، فريد صالح احمد محمد ملك ، باسل شبيب اجميلان المقباس ، نهار محمد زريب ضافي الديحاني ، سليمان درويش غلوم محمد حسن ، خالد راشد عبد الله صالح العباد ، محمد حمود علي الدوسري العازمي ، محمد محمود محمد ابراهيم ، بدر عيسى عبد الرزاق جاسم المولاتي ، فهد رافع سعدون راشد الحسيني ، سالم ابراهيم عبد الرحمن السالم ، محسن صالح محمد علي ابو دهام ، محمد يوسف عبد العزيز المشوطي ، محمد عبد المحسن علي حمزة ، محسود محمد يوسف كرم ، احمد فلاح عيد حمد السكران ، عبد الوهاب صالح عبد الله الصالح ، زهرة عبد الله نجم عبد الله الزيدي ، مجبل سالم محمد شرار العازمي ، رجاء جاسم عبدالله حسن زيد ، نجاة علي محيل جابر الشمري ، مي جاسم محمد علي الساقان ، شامج محمد فهيد التوين العجمي ، رجاء روضان المشاري الروضان ، نواف فالح عسكر فالح المطيري ، عليه طاهر احمد علي القطان ، ناهدة عبد الله داود سليمان ، خالدة علي محمد علي بوربيع ، نجوى احمد محمد علي بندر ، اقبال عوض حيدر حسين ، فهد عبيد سعود رشيد المطيري ، سيف عبد الله غانم راشد الفهد ، عبد الله محمد فهد عبد الله الدوسري ، سناء معتوق جابر فارس ، صالح عبد العزيز احمد مراد ، منصور عايش حسين السلامين ، نجيب محمد علي حيدر حسن ، حالي عبد اللطيف مشاري الياقوت ، عبد العزيز حمود جاسم الدبوس ، مريم علي يوسف علي حسين ، مبارك فهد مطر فهيد ريحان العنزي ، عبد الهادي احمد مراد عبد الرضا ، فهيد مبارك سالم هبل العجمي ، عبد المحسن حمد ناصر البراك ، حياة مجبل زيد رشيد الصانع ، ابراهيم اسماعيل عبدالله جاسم ، لالي علي ماطر مطيران العازمي ، وليد عبد العزيز علي صالح النمر ، احمد بطيحان فالح بوشتين الرشيدي ، خالد عبد الله علي شاكر العوضي ، نبيل عبد الله عبد العزيز السمكة ، صالح محمد هادي محمد النمران ، اسامة حمد عبد الله العتال ، عبد الله محمد عبد الله الكندري ، لالي عبد الله عواض عايض المطيري ، خالد غنام ثاني غنيم العازمي ، فتحي محمد خلف سبتي ، طارق حيدر حسين بد الله ماجن ، هيفاء محمد عبد الرحمن النصار ، هادي صالح هادي مانع الديحاني ، سمير ناصر فهد ابراهيم المطوع ، عادل عبدالله طعمه صالح الخالدي ، نورة عبدالله غنيم الحميدي المطيري ، ابتهال عبد العزيز محمد الدوسري ، جواد احمد مراد محمد عبد الرضا ، نورة سعد راشد مسفر العجمي ، سعد عربيد جلوي المربيد الرشيدي ، فهد بدر ثنيران طلال المطيري ، صالح محمود العبد المبلسم ، جوزة خليفة سعد محمد الجناع ، عبد الله سعود سعد الفارس المصعب ، عثمان عبد الرحيم محمود الكندري ، فراج عبد الله خالد رميحي العجمي ، هدى عبد العزيز احمد النجاده ، عبد الله سعد سالم علوش العجمي ، خالد احمد محمد صالح المحمد ، هابس بركات سعد بداح المطيري ، يوسف حسن احمد محمود الكثيري ، حسين علي علي عبد الله الامير ، حسن سالم محمد مهدي ، محمد صابر حاتم صيهود ، امل عبد العزيز سيف علي المتيقي ، حنان بدر عمران بن محمد العمران ، فهد علي عوض علي نظر ، مساعد عبد العزيز ابراهيم الغنيم ، عبد الله عايض مبارك العازمي ، فالح شعيفان صقر زنيفر العتيبي ، انور حسين موسى احمد الصحاف ، فهد يوسف عباس محمد بوعباس ، مانع حمد عويضه جويعد العجمي ، مساعد جلسوي ضاوي العتيبي ، اعتدال عبد الرزاق داود الحنيف ، محمد مجبل عيد فهد الهليع العازمي ، سعد محمد هادي محمد النمران ، عادل راشد ناصر محمد حمد ، خالد حمد محمد الهطلق ، غزوه عايض مرزوق فالح العربي ، محمد كاظم عبد الله حسين العنزي ، عبد الرحمن عبد الرحيم محمد الكندري ، مالك حسين محمد علي حسين الوزان ، محمد عبد العزيز عبد المحسن غالب ، صبيحة علي حمد جبر العنزي ، بدر عبد الرحيم محمود الانصاري ، منصور محمد خلاف راوي العنزي ، شقحا عبد الرحمن فارس المطيري ، سامية يعقوب احمد عبد الله بو رحمة ، فوزي خالد علي محمد عبد الهادي الحلم ، تهاني عبد الله ابراهيم التركي ، فاطمة تتريد حسن مجرش العنزي ، تركي سعود راضي فرج الشمري ، سعاد حاكم علي صالح ، جميل حسن علي حسن الموكس ، هدى ثويني يوسف ثويني مرزوق ، طالب حمزه عباس حسين الجريدان ، فهد علي زايد شملة الرشيدي ، عواد عون عوض ارشيد الرشيدي ، حامد محمود احمد ابراهيم ، كفاية عبدالرحيم محمود الكندري ، عبدالله عبدالمحسن عبدالله السبيعي ، شاري عبدالله عبد النصار ، سليمان عبدالرحمن المشاحكة ، حنان عبدالله محمد صالح الرشود ، محمد غريب مرهي خضير الزايدي ، نورة حجي برهان ركعان المطيري ، سعد صالح سعد الصلاوي العتيبي ، عبدالرحمن مجبل محمد فريفر العصيمي ، نايف حمود ناجي طويلع العتيبي مرزوق عبدالله مرزوق هادي العجمي ، احمد عبدالكريم محمد العيسى ، ابوبكر علي محمد عبدالكريم ، عبدالله محمد عبدالرحمن الطريجي ، نجاة عبدالعزيز علي خليفة المشاش ، نوال مسلم علي رضا اسيري ، عبدالله احمد عبدالله الرويح ، غنيمة عبدالكريم عبدالوهاب الغانم ، خالد عبدالله مبارك محمد العجمي ، محمد عيسى علي حسين العبر ، نجوى يوسف محمد علي المسيري ، هدى احمد حسن علي بوفتده ، رجب سليمان جاسم عبدالله الخليفة ، خالد عبدالله احمد محمد الشرقاوي ، نواف راشد مانع الشبيمان المطيري ، فهد محمد عبدالعزيز الشايع ، احمد محمود محمد حسن ، فارس مدعث نيان المدعث ، صالح محمد علي محمود ، زينب عبدالله عبداللطيف العلي ، حمود محمد مبارك محمد المطوع ، صلاح يوسف عباس عبدالله العنزي ، خونسة احمد حجي محمد كندري ، ماجد مرزوق عبدالسالم ، عبدالله فهد راشد محمد العجمي ، عيسى علي عبدالله حسين الجمل ، اقبال يوسف حمد عبدالله الفرج ، طارق اسماعيل عبدالملك العوضي ، خلف محمد عبدالله خلف المانع ، حسين شعبان عباس غلوم ، باسمة محمد راشد العواد الرزق ، هناء ابراهيم غنام رشيد الشبود ، عبدالناصر حسن جبجوب الرشيدي ، فايز لافي كميخ جزا المطيري ، بدر رشيد علي سعد المرادة ، عامر ناصر محسن الجميع العجمي ، حسين علي فهد جاسم الدبوس ، موضي محمد ناصر علي الشمري ، جبيق محمد مبارك محمد الخضير ، جاسم محمد احمد حسن عبدالله ، حمد يوسف حمد الصقر الراشد ، مسلم مطلق ثويني محمد العازمي ، خالد زايد عبدالله زيد الناصر ، خلود حمد احمد حمد منصور الحداد ، باسمة عبدالجليل عباس الصفار ، عيسى فلاح موسى حسن سعدون ، عادل متعب حمزة طوقان ، سامي ابراهيم حمد المفويرس ، حياة علي نامد عبدالله دشتي ، عادل جاسم عبدالله العبيد ، محمد خلف عبدالعالي حسن الرامزي ، هاشم عبدالكريم عبدالله ابوالحسن ، عدنان طاهر احمد علي بوحمد ، خالد ابراهيم حسن علي الدمخي ، عبدالحميد كاظم حبيب محمد بوشهري ، صالح سند خلاف رشيد المطيري ، محمد حمود صنت رياح القطيري ، علي عبدالله يوسف عبدالله الشمل ، سالم عبيد حمد مبارك الشوط ، وليد عباس حسن احمد الشراح ، محمد علي محمد حيدر علي ، سلوى مرتضى عبدالله علي حسين ، عادلة حمد علي ناصر المريخان ، سعد محمد عبدالله محمد الزامل ، حمد سليم صالح العنزي ، محمد سعد حبيب ضامر ، حامد بدر حمد صالح الرومي ، عبدالله جاسم عبدالله العبدالله ، خالدة محمد عبدالله عباس السماك ، عواضي صقر عواضي عوض الرشيدي ، بدرية ناصر صحن فهد الرشيدي ، نائف عويد مشلح المشيلة المطيري ، عبدالله بطي عبدالرحمن العتيبي ، فيصل خالد سليمان ناصر السعيد ، نواف عبيد محمد حسن الشمري ، محمد هاشم محمد صبر ، ممدوح فلاح سكران ليل الظفيري ، خلف فلاح خلف عجيب المطيري ، خالد عمير طيلان سعد الرشيدي ، نجم عبدالله حسن احمد الشراح ، ابراهيم علي احمد محمد القابندي ، بدر عبدالرحمن السيد محمد الرفاعي ، فلاح عبدالله سوري عبدالله العجمي ، يعقوب يوسف بدر حسن الاستاذ ، سالم مبخوت سالم عايض العجمي ، منيرة داود سمير عبدالوهاب ، صبيح قبلان درنكسن فرحان العازمي ، سعاد سالم شويط ناصر الديحاني ، فريد عبدالكريم محمد حسن القطان ، هاني حسين جاسم الزنكي ، هدى علي طاهر محمد البغلي ، سعود عجي طيلان سعد الرشيدي ، محمد معجب دليهي بن حضرم الهاجري ، وضحة احمد جاسم محمد المضف ، منذر عبدالجليل حامد الهنداي ، ماجد فلاح عالي محمد العازمي ، سليمان عبدالله سليمان عباس ، لفا محمد عايش بطساح المطيري ، صالح عبدالرزاق احمد العبدالرزاق ، مها حمد محمد ملا عيسى ، سعد محمد حسين سلمان ، علي عبدالامير علي محمد ، سالم سعد مرسال الغدير العجدي ، سالم سعود فراج العجمي ، عاطف حمد عبدالله خلف الشطي ، محمد برجس حمود البرجس ، حامد سعود محمد الشويرد ، بدر اسماعيل محمد رمضان ، عبدالحكيم عبدالرحمن اسد عبدالرحيم ، محمد احمد محمد الراشد ، خالد حمدان براك سعدي النصافي ، سليمان حبيب هاجي محمد يوسف ، سامي عبدالعزيز احمد المحمد ، حضرم عثمان محمد الحضرم ، باسم حسين احمد علي محمود ، ابراهيم عبدالله ابراهيم الشايجي ، جمال خليف شداد خليف الرشيدي ، محمد صالح حسن موسى حمد العلي ، مبارك عبدالله خالد سعد ، ابتال هلال قوبان رميضية ، صلاح جاسم محمد علي الهاجري ، الطاف راشد احمد راشد الدواس ، سميحة مسلم حمود فهد البلقي ، ابتسام محمد ابراهيم عبدالمحسن السعر ، نبيل محمد داود الحمود ، صالح محمد صالح علي بوشهري ، سعيد عبدالرسول مبارك سالمين ، دلال محمد رشيد عقيل ، منى عبدالرزاق جاسم حسن مصطفى ، عادل مبارك ناصر عبداللطيف العيسى ، امينة عباس محمد حسن الهولي ، يوسف خليفة يوسف علي النجم ، حمدان عزيز مروى الظفيري ، يوسف محمد احمد محمد عبدالرحيم ، الطاف عبدالله عبداللطيف المصيري ، محمود عباس حسين رمضان ، سارة زامل باتل منين العتيبي ، بدر هاشم علي عبدالله ، سليمان جبيل عبدالله العازمي ، عبدالهادي صقر عبدالهادي الصقر ، نادية فارس عبدالعزيز الدبوس ، محمود راشد محمد علي التلاف ، نوال عبدالله علي عبدالله ، سالم محمد عايض الاشرم العازمي ، هشام صالح غلوم حسين حسن ، ليلى محمد احمد قاسم ، عبدالعزيز محمد ليلى المطيري ، عبيد ناصر عبيد ناصر اليتيم ، منى عباس حبيب مناور المسيلم ، بجاد سيف بجاد الضويحي المطيري ، حمود جابر عايض العتيبي ، احمد حسين قاسم عبدالله الكندري ، خالد [illegible] ، فاخر بشر محمد السلمان ، سارة سعد راشد مسفر العجمي ، نوفه فرحان رمل حنذل الفضلي ، وداد سالم جاسم عبدالله الخليفة ، فاطمة محمد طاهر يوسف الفيلكاوي ، نوير غازي عيد ضيف الله الحربي ، وضحة عبدالله مزعل عبدالله ، سميرة سالم جاسم عبدالله الخليفة ، نوال محمد علي حسين دشتي ، منيرة عبدالله مبارك عيد العازمي ، حنان محسن حسن رمضان ، وضحة مجبل مطلق ساير الرميضي ، لطيفة فهد حمد بداي المطيري ، فوزية داوي مجبل طايش الشمري ، نوير ناصر سعيد ودعان العازمي ، سوسن علي محمد حاجية حسن ، فوزية عبدالرحمن درويش حسين ، سعاد محمد زيد شعد الديحاني ، سكينة محمد علي بادي كارسياه ، فاطمة عبدالعالي محسن سعيد ، موضي محمد علي مجلاد المطيري ، مريم علي احمد محمد العلي ، نايف دومان عوض عواقي المطيري ، فاطمة سالم حمد عبدالله الحويمان ، بدرية سابح عمر الاشقر ، فريدة عيد خشان سلطان العنزي ، منتهى يعقوب يوسف محمد البشير ، بشرى سليمان هاجي علي اكبر ، نزال قطوان غلمس عويض ، منى احمد باش محمد علي باش ، مي فرج شقير محسن المطيري ، الطاف زيد مبارك مطلق القريان ، فوزية محمد مذيل الفيحان ، سارة بدران يوسف هاشم ، الهام محمد علي بوهندي العلي ، ايمان محمد حسن ناصر البادر ، عادل سعد مبارك محمد العساف ، غانم ليلى نزال راضي الفضلي ، اقبال خلف محمد العيد ، جمالي راشد محمد المناعي ، سعود عبد عبدالله الموهان العنزي ، سناء علي يوسف الرشود ، هدى عباس عبدالرحمن حسين ، سلوى علي شاه صوار محمد ، هيفاء ابراهيم عبدالله القطيمي ، محمد مبارك علي محمد القصاب ، فازي سلطان فازي بيسان العتيبي ، محمد علي لاقوم محمد شليل ، عائشة خالد بن نمشان بن حسن الرشيدي ، فايزة زيدان نايف محمد العنزي ، سعاد حمزة عباس حسين العوض ، سعود عبدالله زايد سعود العتيبي ، وليد خليفة عاشي فايز الفليج ، دلال احمد محمد علي الكندري ، آمل ابراهيم جاسم حمد القطان ، هدى عايد خلف سعيد شبيلي ، الطاف علي حسين عبيد العبد ، خالدة ابراهيم محمد عبدالعزيز الميلم ، هدى علي عبدالله مسلم العتيبي ، مترك فهد عبيد مترك العجمي ، ابتسام ناصر ملا حسين محمد التركيت ، سناء محمد يوسف احمد المتروك ، ماجد حجي عبدالله خلف الفرحان ، نوير سعود صنيدح سالم الرشيدي ، خالدية سند غلوم سند ، رابعة فهد عبداللطيف الحميضي ، زهرة علي حسن عبدالله الشطي ، سعاد عبدالله حمد الخالد ، ابتسام عبد العزيز مساعد الرومي ، هي عبدالله الصالح العمران ، علي حيدر حسن عبدالله يلا حسين ، طارق فيصل امين وفا ، مها محمد عبدالله خضر ، مطلق محمد سلطان بن سلطان ، عبدالله الصيدي مناور الخالدي ، ندى سعد مبارك سعد الفرج ، فهد محمد سعد محمد السهلي ، محسن فهد مني تثيحان العتيبي ، سماح فهد سماح عايد المطيري ، تركي حنيف ضاوي عايض العتيبي ، وصال عبد المحسن سلطان علي بوشهري ، آمل حميد عبدالله محمد البقشي ، عادل عوض ضيدان فراج الشمري ، فايد صندوح عبدالله رشيد الظفيري ، عبدالهادي محفوظ لافي الرشيدي ، دنان خليفة احمد عبدالرزاق الوقاتي ، هامد لقتة محمد شلاش الشمري ، خالد عبدالله احمد علي النجدي ، زهرة جاسر عبدالمحسن حمد الشمري ، يثرب ابراهيم ناصر الفوزان ، بستر موسى علي الموسى الحداد ، عوض عبدالله عوض حمد الخضير ، فؤاد سعد سرور محمد ، ناصر هشر صقر فالح الشقراء العازمي ، علي محمد علي الذيبان ، حمود عبدالله زيد طلال العتيبي ، لطيفة محمد خالد سليمان الدوسري ، مريم محمد حسن محمد حسين جبالي ، لندا مساعد علي الداود العمود ، خالد فاضل محمد عبد علي ، جميلة غلاب بركات صالح المطيري ، شريفة عبدالكريم عباس الزنكوي ، عامر محمد حسن عامر الحميدي ، خالد محمد موني راجح العتيبي ، فهد عبدالهادي عايض تركي ، ايمان ابراهيم عبدالله القشتي ، منى يوسف محمد يوسف ، فارس راشد فارس ناصر الجسار ، خالد جواد عبرة طاهر المهدي ، جودة خشان محمد عالي الخالدي ، منى عباس عبد الواحد الطرود ، احمد شبيب محمد سعيد المانع ، نبيل محمد عبدالله مسعود الفهيد ، جابر احمد عبدالله جمال حسين ، علي محمد حسن زيد ، ابل جبر جاسم الغانم ، سلمان بشير علي سلمان ، احمد محمد علي عبدالله ، اماني عبدالعزيز محمود بوشهري ، نما سيد علي السيد نورالدين ، غادة احمد عبدالعزيز السعدون ، داليا سالم درويش صالح الزعابي ، صلاح حسين ساير العنزي ، عبدالله علي غلوم حسين القطان ، كامل علي موسى صالح الحداد ، منى سالم احمد عباس الفودري ، خالدة راشد احمد راشد الدواس ، ابراهيم يعقوب يوسف غلوم حسن ، صلاح عثمان صالح محمد مال الله ، محمد راشد هزاع محمد العجمي ، منى عبدالعزيز سليمان الفهد ، عبدالسلام محمد عصمان الشمري ، راضية مختار صفر ميرزا ، احمد سعود عبدالله محمد الجريد ، عصام عبد المجيد جاسم احمد حيدر ، احمد ابراهيم الشيخ محمد الخلف ، صلاح عبدالوهاب حسين علي باقر ، مزارة فالح حميدي مطلق الحسيني ، منى فرحان يوسف ثويني مرزوق ، ابتسام فرج منصور السابح ، ردحه محمد نشمي محمد العتيبي ، زهره يوسف سردال حيدر مراد ، موضي منير بركة جايز المطيري ، مريم حنيف جابر حنيف ، فاطمة فهد بشير خشيمان ، حصة فلاح فنيفذ جهيدان ، عباشة فهد فلاح شبيب ابو خشيبه الفضلي ، ساره اديلم حسن معيش العنزي ، حصة تركي صحن ، ايمان علي محمد عبد الله الامير ، دليل سعد معجب عويد العجمي ، نعيمة مجدي عبد الله ضاحي ، اقبال محمد مطلق شملة الرشيدي ، دليل قليح عوض عويض المطيري ، فاطمة خليفة عيد فهد الهيلع ، رفعة علي محمد سعود السبيعي ، مريم سالم جمعان سلمان العازمي ، مريم حسين ناصر هلال المطيري ، فوزية عبد الله مترك الحماد العجمي ، خديجة لزاع حسون هداد ، نرجس يوسف عبدالله عثمان التامي ، نجله جاسم يوسف جاسم النصر الله ، منى دخيل حمود عبد العزيز السبت ، نوال محمد مطلق شملة الرشيدي ، منى عبدالله دخيل المريخي ، حنان علي عبد الله الغانم القطان ، عبد الله عبد الكريم فارس الفضلي ، ربيعة سليمان محمد السليمان ، عائشة زيد عبد الله الصلال ، لطيفة رشيد حمود الستان العدواني ، نوره سعود شقير ادلم الديحاني ، نوال شاتي سالم كايد ، ضياء عبد الرحمن عبد الله الوايف ، نمر فلاح لعيبان فلاح الشمري ، حنان الاحمد علي الحاج حسين ، ابتسام خالد عبد الرحمن الجزمي ، هدى عبد الرحمن احمد صالح التنيب ، جميلة عبد الرسول عبدالله الباذر ، احلام احمد جمال محمد ، فهاد علي فهد محمد ، عزيزة علي سليمان محمد السليمان ، بتول سيد موسى سيد محمد حداد ، ابتسام سعد محمد عبد العزيز الدعيج ، نادية سيف عبد العزيز المشعل ، نوال سالم صالح الوطري ، فاطمة عبد الله احمد ناصر عبد العزيز ، شيف عبد الله مطلق فهد عيد العجمي ، عائشة علي عقيل علي العقال ، حصة مهنا العيسى الصليبي العدواني ، منتهى عبد الله شريدة ناصر الشريدة ، ندى علي عبد الله مسلم العتيبي ، محمد سعيد خلفان جمعة ، نوره مطلق بلال جهيد العتيبي ، فريدة مكراد راكان المكراد ، هند ناصر فهد علاج ، خزنة مطلق شطي صنهات العرافية ، مسلم محمد مسلم الرز السبيعي ، منى خليفة حسين علي حيدر ، دخيل ضحوي ظاهر بادي الظفيري ، ابتسام محمد امين عبد الرضا المطوع ، انوار ناصر عبد العزيز الطليم ، عبد الله جري فهد الجري ، نويفي صفيتان صحن حدران الظفيري ، منى محمد يوسف ، رابعة محمد عبد الله العبد الحافظ ، صديقة حمزه محمد حيدر ، محمد الاحمد صالح علي الجبيل ، نوال بقيه متعب الفرينج ، غالية سيف بجاد الضويحي المطيري ، حمود سعود راشد عواد العازمي ، فهد مفيز عوض ماطر العتيبي ، عفيفة فهد سويد السويد ، علي حمدان زيد سعد الديحاني ، عبيد مبارك سعدون نيف العدواني ، سميرة بحر علي حسين البحر ، خالد الحميدي ضيف الله القحص ، نوال علي حسين علي ، نايف مفرج فهاد مفرج المتلفم ، حميدة حاجي حسن محمد ، هند مشعل صعيجر صنهات العتيبي ، كوثر محمد وليد كمال ابو شنب ، تغريد عبد الغني حسن عبد الله ، عمار عادل حمدان الجرجاوي ، مرام محمد احمد محمد عواد ، تغريد تيسير علي طه حسن رمضان ، خلدون داود رحمه ، خالد موسى خميس محمد محمود ، ريم احمد عيسى الاحمد ، امين محي الدين امين مصطفى القاضي ، امالي عبيد الرحيم احمد النيلي ، منى منير بشارة خوري ، دينا محمد ابراهيم القالي ، كامل فتحي كامل الشامي ، منير الاحمد رياض محمد ابو شعبان ، سمير سعدي دنان ، مسعود احمد ميرزا بولادي ، ايمن ابراهيم محمد الحمد ابو دراز ، محمد خلدون محمد خالد الجزائري ، امل جمال حسن يوسف ابو عيده ، وفاء ابراهيم موسى الدوله ، منال فايز محمد حبيب ، بتول علي مكه ، عريب اجمال حمدان حمد حمدان ، محمد موسى عطيه عطا الله حمود ، ريما احمد سليم حسين الاغا ، كفاية مرشد مصطفى محمود ، باسل اسامة عبد الرحمن عبد المجيد ، لؤي محمد مرشد اسماعيل شحاده ، سمر فهمي محمد عبد الله البشير ، وسام محمد ابراهيم محمد عطيه ، رولا احمد علي استيتيه ، هلا عزيز الياس جريس خليل ، بهية عبد الهادي عبد الحافظ مرتجى ، ناهده حلمي الاحمد عبد الرحمن نور ، صافيناز حافظ عمر حافظ الزياني ، امال فؤاد فضل الله ، امل عبد العزيز حسن محمد الصوري ، سوسن عارف محمود عارف غريبه ، وائل ابراهيم حسن الخطيب ، عمار عزت عبد الفتاح الحاج عبد الغني ، هناء فايز حسين عبد المجيد ، ساجده محمد عبد الرحيم سمان ، شيرين حسين الطويجي ، ديانا صلاح عبدالله محمود المطاري ، قمران مؤيد عبد الغفار النقشبندي ، جانشبار جوياتش ، رشاد محمد عبد الفتاح بابتوت ، ريم عزمي قنديل حافظ ابو شعبان ، مروه ابراهيم يوسف كريس ، رانية فاروق فهاد الدقاق ، سجا سليمان محمد صادق ، سوزان عبد الله عيسى جار الله ، عبد الحكيم محمود محمود زريقي ، نهيل محمد احمد القوقا ، عمرو محمد سامي القصبي ، خالد محمد خليل حسين الجمالي ، ايمان ياسر سقاني ، عائشة عبد اللطيف البسام ، عواطف محمد فهد الراشد ، مرفه حسن علي الوايل ، خالد حمد صنتج علي ابا الزمات ، رسمية علي وادي الوادي ، رجاء السيد علي السيد شرف المدلي ، هدى محمود صبري محمد ، سها عمر حسن ابراهيم عريقات ، سهاد عبد الرحيم اكرم سعيد التاتشي ، نشوى سعدي احمد المحتسب ، امل كمال سيف مرسي منصور ، ربى سامي محمد محيسن ، لما علي ناصر ياسين ، عصام فتحي يوسف قاسميه ، هبة لطفي مراد الاشتيه ، سوسن محمود انيس حسين ياسين ، مي طاهر صادق اسماعيل الرفاتي ، محمد احمد محمود ياسين الجيجي ، ماجي نيسوي السيد زايد ، داود سليمان داود جبر ، غسان صبحي معروف ، دولت حسين محمود رشيد ، مذولاف عوني شريف البرقاوي ، تانيا صلاح خليل ، منى سليمان الياس فرح ، بسمة بحمد تيسير حسن اللحام ، هديل فانق محمد ريحان الضميغي ، لطيفة حلمي نحله ، سناء خالد الشل ، رينيه ميشال الشيتي ، عبد الرحمن فرز عوض النوباني ، سها موسى مصطفى عوض ، ايمان محمد سعيد محمود حسين قواس ، ابراهيم عبد الرحمن ابراهيم الحسن ، هدى موسى علي احمد عطار ، نظيرة احمد محمد زغلول ، هنادي وليد محمد قرنفلة ، مها محمد محمد مطاوع ، حافظ محمد فتحي حافظ محمد علي ، سناء محمد كموش ، رضا محمد رضا صفا ، فيفيان مارون عبد المسيح ، ميسون عبد الفتاح محمود عبد الفتاح ، رندا هاني محمد صالح عسودة الخليلي ، مها حسن محمد احمد صالح ، ايمان محمد احمد ابو سيدو ، بشار سعيد اغريب علي محمد ، سها جمال الدين محمود الحمرا ، سامي رشدي ابراهيم رشيد ، امال سميح عبد الحميد الطاهر ، عبير عكرمه حسن محسنه ، اسامة احمد قدوره ، المامون ماجد الله محمود ادريس ، سلوى صلاح محمد احمد زبيع ، محاسن صالح يوسف مصطفى العيق ، شذا سامي قاسم سماره ، عبله احمد سكجها ، مصطفى حمد عبد تيسر ، رجاء شفيق الطرودي ، نهلة احمد احمد محمد حسين ، امل خالد خليل ديب البردويل ، رائد محمد رجب سليمان الاشهب ، وليد جرجس يمين ، حمدي صخر حمدي الحسيني ، فاتن عبد الرؤوف محمد صالح دهمان ، عماد الدين محمد فريد شديد ، رولا عادل ملاطيه لي ، عادل احمد عبد الحميد الشلبي ، محمد محمود العبد الاسبيته ، عماد محمد فائز شكري شبلاق ، زينات زايد محمد ابو زايد ، منتصر زكي موسى اسماعيل زيدان ، وليد احمد محمود ياسين حيحي ، اسامة فوزي عبد كبير ، معالا موسى داود غوشه ، منذر احمد تليج سليمان ساهر ، محمد رجب كمال ، سهير عبد الرحمن الخير ، انور عبد الرحيم داود احمد عمر ، كمال عبد الله محمد حسين العبيد ، غادة رشدي علي حسن حسين ، فراس علي موسى جبريل عوض ، منى عبد الفتاح محمود صالح نصار ، سناء رشيد عبد الرحيم ابو زياده ، وداد نبيل عبد الحميد ملحس ، سليم محمد سعيد سليم ابراهيم حوتري ، سامر توفيق محمود امين عمر ، احمد حسن راغب حسن القرنفس ، سعاد خليل ابراهيم ، مها حسن هيكل ، مها بالحسن نصر يحسين غشام ، خولة كاظم ماهر ظاهر ، زبيدة عبد القادر عيسى احمد الشهي ، ايمان راضي ناصر قلم ، سميرة عبود علي سعدي عبد الواحد عبد الرسول ، سمية طه ساهي ، هناء سيد علي السيد شرف المدني ، اسيا السيد حسن السيد الهاشمي ، عواطف عبد المحسن موسى الشريفي ، امنة الرحمن سعيد عبد الله الحضرمي ، صديقة جابر رحيمة ، وجدان عبد الصاحب منير ، صبا عبد الحنان عبد الحميد القاضي ، سلوى تليج حسن كاظم ، احلام حسن علي ، طرفة سليمان عبد الله الصميليك ، اسماء صالح دليم صريمة ، حنان كسريل محسن فهد الاسدي ، عواطف خالد عبد الله ، كمال مرزة صالح ابراهيم ، احسان نفون عبد اللطيف ، حمد جابر علي ، فاطمة فرج محفوظ امان ، ايهاب خالد احمد اليونس ، منسي خلف راشد عمر الشمري ، سهير احمد علي التيب ، عماد خليفة عبد العزيز الحاجي ، احمد ابراهيم حمد الزويد ، عبد العزيز سعيد عوض باعليان ، فاطمة عبد الله احمد علي بن نبهان ، خالد عبد الله حبيب مفرح ، صباح احمد فاضل الشريف ، ياسمين محمد ميرزا ، شيخة حامد محمد بن نهير البقعاوي ، فاطمة محمد عبد الرزاق الخليفة ، اميرة صالح عبد ، منيرة يوسف محمد المبارك ، نضال عطية جبري حمود الجبوري ، موضي حمدان خلف بن فالح الشمري ، مهند عبد الرزاق محمد حسن ، محمود صالح احمد الوزان ، ليلى ياسين عبد المجيد ، سعاد سعود خالد ، سامية سعيد ناصر مسعود آل ظفر ، محمد حميد عثوان ، محمد نوري حسين ، مؤيد مقداد طاهر جمعة ، ليلى قاسم عباس قاسم ، باسمة ذياب احمد محمود شحادة ، وفاء محمد عبد الرحمن حسين السلاخي ، درية كمال فرحات ، ليلى غازي حسن مصطفى ، منار عبد الحفيظ محمد عبد الله ، نعمات محمد علي الهلبي ، امل صبحي احمد ابراهيم ابو جلالة ، جميلة ابراهيم محمد سالم الاهري ، ايمان عبد الرحمن محمد ابو نبعة ، امال منصور شكري يوسف ، هناء حسين محمد محمود زغبير ، امل سالم ابو سبع التوفي ، سناء صلاح حسين احمد ابو سرية ، امل صالح علي صالح يوسف ، هناء عبد الله اسماعيل خليل ، ايمان عبد الله عبيد كردوش العنزي ، عجيبة بشير مشهور محمد الشمري ، نايف محارب غدير رهيل ، ابتسام هلال حسن احمد الدويطي ، نواف عجيل فهد القروان ، سعاد محمد مناحي خاطر المطيري ، منى عبد الهادي محمد الدوسري ، شذى عبد الحميد عباس صالح القايز ، صفاء صادق سيد كاظم اسماعيل ، دلال محمد عبد العزيز صالح المنيع ، حياة عبد الجليل عبد الله الشايع ، فاطمة لقتة عسكر ياقوت ، هناء عايف حمود صنوين الرشيدي ، عادل عبد الرضا كاظم طاهر الخياط ، ثامر دومان عوض عواض المطيري ، احمد عباس محمد حسن العطار ، وفاء علي ابراهيم محمد البهاويد ، نوير صفت دابان منزل الديحاني ، فاطمة عبد الله مظفر راشد ، خالدة حسن يوسف علي شهاب ، اميرة حسين علي صالح الحداد ، لافي خربوش لافي مطلك المطيري ، مشاعل راشد سلطان راشد بورسلي ، سعد عبد الامام علي محمد ، فيصل سيف محمد سيف الرشود ، وليد ابراهيم محمد عبد الله المشوطي ، عبد الله خليل عبد الله الصبيح ، باقي ناصر بطي ناصر الهاجري ، احمد علي احمد عبد السلام ، ايناس علي خليفة ابراهيم الراشد ، كفاية احمد علي الوهيب ، حسين سالم حسن اليوسف ، نيفه ضاحي مبارك غضبان الفضلي ، خالدة عبد الله ابراهيم الخارجي ، مسعود سعد شبيب فالح العجمي ، زهرة محمد حسن حبيب غلام ، هلة غلاب بركات صالح المطيري ، تلايسا عبد العال عباس الفوزان ، ايمان احمد محمد كالندر علي ، سلطان سهو همدان محمد المطيري ، وليد عبد الرحمن محمد عبد الرحمن احمد ، خديجة ناصر غالب هاشي علي ، وفاء صادق سيد كاظم اسماعيل ، محمد حيدر اسماعيل علي مقامس ، هيام ابراهيم محمد صالح الكندري ، صلاح الدين مناور محمد العنزي ، عادل عبد الرزاق محمد الجلال ، نجاة عبد الرحمن علي المغيزيم ، يحيى عبد الخضر حسن علي عبدال ، وضحى سعدي طلب جحش الظفيري ، عيسى مجيد ابراهيم محمد ، هدية محمد حيدر المجد الحمد ، دهلوس علي دهلوس الكربيالي ، عصام حسن عبد الله محمد العبد الله ، حميد غانم جليدان فريهيد الحسيني ، محمد عبد الرضا علي اكبر سفر ، نعمة عبد الله احمد عبد الرحمن ، امنة مراد يوسف مراد علي المؤمن ، غالية عبد الرزاق عبد المجيد الكاظمي ، لبنى ناظم شفيق عطا الله الغبرا ، دينا عبد القادر احمد الغربللي ، حميدة احمد عبد الله حلي الحلي ، علي حسين محمد جنديل الشمري ، سكينة حسن محمد ، ريم حسن علي الزيد ، سلوى خلف عبدالله الشراح ، نعيمة عبد الحميد حسن الشرف ، منال عبد الحميد حسن المحمد علي ، حصة احمد ابراهيم احمد ابراهيم ، هدى غلوم مختار عبد الله ، دلال بداح عبد الرحمن المطيري ، هناء حسن عبد الله محمد مالك ، نادية حسين علي اسماعيل ، تهاني علي محمد علي الشيخ ، خالد طاهر عيد السباع ، اميرة سبت علي محمد ، فتوح محمد العبد الرحمن الفارس ، قدرية عبد الرحمن عبد الرحمن الصفار ، ليلى عوض راشد مبارك التويلة ، مريم عبد الخضر علي ابراهيم ، ابتسام عبد الرحمن بن صالح السريع ، ايمان احمد عباس عبد الله دعراب ، نادية خضير غلوم حسين التركيلي ، انتصار سعد عبد العزيز الحسيكان ، نادية محمد راشد بن زيد الكنيدي ، خالدة يوسف حسين احمد الهولي ، نواز مشرف شويكي العنزي ،

— البقية على الصفحة ٦ —

أسماء الطلبة المقبولين بالجامعة للعام الدراسي المقبل

ـ تتمة المنشور على الصفحة ٥ ـ

منى عبد الجليل سيد حسن بهبهاني، خلود علي ناصر محمد الكنعان، باسمة سليمان عبد الله الرشيدي، بشرى خالد محمد سعيد احمد الحسن، مها عبد المجيد سيد حسن بهبهاني، خوله راشد علي محمد الشملان، ندى سعود ابراهيم الفارس، سوسن ابراهيم عبد العزيز الابراهيم، ندى يوسف محمد خلف اليتامى، حنان خالد عبد الرحمن مسفر المسفر، هيفاء عبد الله عبد الوهاب الرومي، غنيمة مبارك شديد سلمان الهندال، عبير محمد جاسم عبد الصمد، انعام محمد عبد الرحيم علي ابراهيم، عايد بردان قاعد ثاني، اسماء ناصر عبد الله علي، عبد الله مكاش عبد الله سالم، عبد الله نشمي جاعد ثاني العنزي، ابتسام محمد عبد الرحيم العوضي، غادية احمد جاسم محمد حسن، فاطمة جوهر سلطان مبروك، وفاء رمضان عبد الله كاظم، هند خليفة خلف اليتامى، ضياء جواد حسن ضياء الدين، خالدة خضير عبد الله عبد الرسول، شوقية محمد عقيل عبد الرحيم عبد الرحيم، ريم جاسم محمد يحيى السنان، ياسر يعقوب يوسف الراشد الفضويحي، منيرة عبد الله محمد فهد العنزي، محمد يوسف ناصر حسين بن علي، مشاعل محمد حسين احمد الشراح، وفاء عبد الغني علي صالح الزقاح، مريم صالح ابراهيم حسين محمد علي، موسى حسين محمد اكبر، فوزيه فهد مزيد جبريل المطيري، عوض فهد الحربي، يوسف عبدالله عبد الرحمن حسن، صديقة غلوم حسين عبد الله، سهيلة يوسف حيدر علي محمود نزار، محمد عبد اللطيف محمد المطوع، ايمان مبارك سعود محمد العبيدي، سعدي زيد متعب خليف الجباري، ملاح محمد سعد صنيدح سالم، نبيل محمد حبيب حسن بدر، محمد ناصر العلي البسام، هدى احمد عبد الرحمن احمد البصر، سعاد احمد عبد الله احمد محمد فولاذ، احمد شفاقة مجول دالة العنزي، محمد سالم ضيفة الله رومان العتيبي، حنان عبد العزيز عبدالرحيم العوضي، سناء عبد الله نجم الماجد، علي محمد هوجان سلمان، عبد الكريم حنون طلب مرهج، فاطمة عبد الله فهد الماجد الهاجري،

فيصل زهير رجب نايف العنزي، ايمان علي عبدالرحمن محمد اشكناني، عايد خليف مطلق، لطيف ساهر مهنا الخالدي، احمد اسماعيل علي اسماعيل محمد، فاطمة مشجر فرحان دليوح السعيدي، سالم ذياب اسود نايف العنزي، منيرة عبد الرضا عباس البلوشي، سهيلة عبد الرسول احمد خلف الوزان، احمد عبدالرحيم عباس علي، حسين غالب علي شالع المطيري، محمد علي هويمد محمد المطيري، يونس حابي علي ابراهيم الحسين، محمد صالح احمد صالح الشايجي، ناصر علي ناجي الرشيدي، فريد خليل عبد الله القطان، علي عباس عبد الله حسين المطوع، زيد طاهر جاسم حسين الشمالي، ماجدة محمد حسين علي، عبد اللطيف صالح السيد الرفاعي، عدنان حميد سيد حسين القلاف، عبد الهادي سالم عبد الهادي العجمي، محمد مقبل خلف مناور الفيوطي، عبد الله عبد الصمد عبد الله محمد معرفي، علي بهلول لاوي حسين،

عائدة محمد ابراهيم العلي، خديجه صالح محمد صالح الملا، فالح عامر محمد علي الهاجري، مهدي صالح الاحمد هاشم الشخص، فراج فهاد هادي سمعان العجمي، ابتهاج علي خليفة ابراهيم الراشد، باسم محمد اسد محمد، نصر الله عبد الرحمن النصر الله، هناء محمد جاسم محمد المسباح، موسى جدوع حسن ظاهر، رومي محمد مساعد حسين الرومي، سامي عبد العزيز محمد القطان، ليلى سيد موسى سيد عيسى الفضلي، سهاء محمد سيد عبد الله الطبطبائي، لبيبه فهد عبد اللهراشد العنزي، مي عبدالصمد شهاب احمد العلي، رفعة صالح سند جري العجمي، ندى عبد الجليل اسماعيل سليمان، سليمة علي فرحان مشعل، وداد محمد سعود عبد العزيز بوغباس، منى عبدالحسين عبد الرضا عوض، عمشة راجح ناصر سيف العجمي، عائشة احمد محمد عبد الرحيم احمد، جميلة عبد الرسول علي الاربش، عزيزة فهد عبد الله راشد العنزي، مها عبد الله عبد العزيز العمر،

سوزان احمد عبد الحسين عبد الباقي، صفاء علي سليمان محمد السليمان، حنان نادر سردار علي، فوزية احمد شريف احمد اكروف، فوزية احمد حسن عباس، هيفاء عيسى سالم عيسى الزايد، حنان عبد الغفور عوض محمد، طيبه محمد سيد علي سيد الموسوي، فاطمة جاسم عبد الله، غيداء محمد عبد الله محمد الحسين، ماجدة مشعان اسود مطلق العنزي، خالد خليل سبت جمعة سبتي، فاتن عبد الله صالح العبد، فائدة عبد المحسن دويان الشمري، نوره خالد مندم بصيص العنزي، سناء علي ابراهيم محمد المواويد، سليمان يوسف مراد مبارك الشطي، وفاء سلمان عبد النبي داود الفريح، ايات ماجد سلطان بخيت، سلوى فهد

محمد علي الفريح، سهام محمد علي سفر محمد، فاطمة علي حسن علي، حمدة فرحان عبد ضامن العنزي، خالدة ذياب صالح ذياب الغانم، نادية فايز علي الظهور الرشيدي، جاكلين خضير عباس عزيز، عفاف ماجد جاسم علي بورسلي، نادية صباح سالم علي العوض، امل كاظم حيدر علي محمد، بشاعل يعقوب طاهر عبد الله، مها محمد سيف عبد الله الرويس، هالة خالد عبد الله الصرعاوي، ناهد حسين محمد عبد الكريم درويش، فهد نايف محمد مناور الرشيدي، مها محمد خالد الباتل المرشاد، محمد جاسم محمد جاسم العبد الله، فاطمة ابراهيم محمد علي الكندري، كريمة ماطر عفاش روق صقر العنزي، ابتسام ابراهيم حسين محمد الجدي، حنان مطر سلمان جابر الشمري، جابر ابراهيم منصور علي النحو، ضياء كاظم حبيب محمد بوشهري، صلاح سعود عبد العزيز الخرجي، جنان عبد الله عيسى يوسف البالول، ايمان عبد الكريم صالح علي الحربي، عبد العزيز عبد الوهاب محمد، الهام ابراهيم جاسم حسن صادق، صفاء عبد الله احمد محمد الذياب، عائشة عبد الله عبدالرحمن حسن، عادل عيسى ياسين اسماعيل الانصاري، سحر امين عبد الرضا محمد عوض، خلود عبد الله علي عبد الله الخميس، فاطمة ابراهيم العبد الجليل، احلام ابراهيم خضير علي الهويدي، فاطمة سعود حمدان سعود المهول، ريحانه طاهر سيد حسن الزلزلة، خالدة عبد اللطيف عبد العزيز مال الله، مبارك حزام عبيد شارع سعيد، فضيلة عبد الكريم غلوم علي الاطرم، سعاد احمد سالم شريدة بوناشي، خالدة يوسف خالد عبد العزيز المفرج، وداد جواد يوسف هجسي علي بهبهاني، وليد خالد زيد خليف النويف، خلود سعيد السيد يعقوب الرفاعي، علياء علي حسين علي العميري، وجد سليمان عبد الله العثمان، الهام عبد العزيز محمود عبد الله احمد، سولاف عبد العزيز محمد الشباعي، ازدهار عبد العزيز عباس ناصر علي، الهام عبد العزيز عبد الرحمن الدوسري، احمد فهد محمد علي الحقان، هناء احمد عبد الله علي، رضية اسد حسين علي اكبر، احمد ابراهيم محمد احمد مراد،

وليد يوسف احمد محمد الراشد، رليد ابل محمد شريف العوضي، عايدة مبارك عبد الكريم مبارك النومان، جاسم هزاع جاسم محمد الحسيان، خالد باتل فلاح شووق الرشيد، جلال عبد المحسن علي حسين النحو، سيد ابراهيم سيد احمد سيد الصالح، عادل غانم مبار كالعميري، نوري سيد احمد ابراهيم الصالح، عبد الله فايز، عبد الرحمن القحطاني، فاضل عبد الكريم غلوم علي نصر الله، تركي عبد الله فالح خطير، مريم عبد العزيز منور هلال الظفيري، محمد سالم مسير محمد، امال علي خليل عيسى الشمالي، منى عباس مراد كمال البلوشي، هناء سالم عبد اللطيف محمد المطوع، ذيلي حمد عبد الله محمد العجمي، وفاء عبد الله مطلق سالم السويلم، عبد الله موسى حسن عبد الله الخياط، شماع مطلق دحام حاجم العنزي، مبارك سعد ناصر الحسين العجمي، فايز سالم مطلق فالح العازمي، منى حمود عبد الله حمود القلاف، لولوه خلف منصور محمد العنزي، جاسم علي يوسف حسين المرحون، ماهر علي مانع علي، محمد مصطفى حنفي محمد الشلقاني، بدرية عبد الله شمسان المناعي، امل عبد الله محمود سليمان، خلود سيف عبد الله النومان، اماني عبد الرحمن قاسم الشيراوي، امل حسين سالم عقيل، سناء زيني رباب نوري، نبيلة عبد الله السيد محمد عالم، هدى زين حسين جبران، ايمن اسماعيل محمد عبد الجواد اللحام، هدى ابراهيم محمد علي شاهين، وائل يوسف بن حسين الفصين، ماجدة عبدالمجيد ابراهيم يوسف، سعاد شهاب احمد الحرز، عماد الدين يونس حسني عبد الرحمن، حسام عبد الجبار قاسم محمد، ايليا حبيب صباغ، نهاد محمد محمود عوض عبد الجواد، حسام محمود جميل صالح ابوديسه،

يمني سعيد محمد، نايف محمود عبد الكريم، علي ذياب الشحيمه، نيفين عطا سليم جرار، سهام احمد بن فريحه، هناء فايز مصطفى بدرية، ربا حاتم حافظ عبد الرحيم ابو حجله، فاتن عبد المجيد محمد منصور، عماد محمد احمد سنجق، آمل محمود ابراهيم احمد الخطيب، فاضل محمد سيد احمد الحشاش، ايمان محمد لطفي احمد الحاج محمد، منال محمد رشيد عبد الله ابو نصره، سلوى ثابت محمود رفاقي، رنا احسين سليم الاغا، نضال جمال زكي حسن الحجاوي، منال محمود علي محمود، نوال محمد زاهم عبدالعزيز الزاهم، رشيد ماجد احمد المسلمان، وفاء جميل مصطفى مسعود نايفه، لقاء ادهم الادهمي، نهال محمد محمود سالم، مي زكي يوسف اللحلي، سعاد حسن عبدحسن الحساني، نادية صالح حسين سعادة،

كلية العلوم

ماجدة محمد خنافر، مصطفى ميسره الريماوي، نانسي الوليد حتحت، وحيد عبد المحسن ابو شادي، ايمان مصطفى حاج عبد الهادي، احمد عادل عبد الله، ايمن محمد قمحية، تهاني محمد القيشاوي، عنان قاسم محمود، ميسون سعيد عباس، محمد ايهاب عوض، ابتسام عبد الحليم حسين حسن جوده، اماني ابراهيم البواب، محمد فتحي عبد الرحيم، هالة ابراهيم فران، مهدي محمود شاور، محمد خالد الهريش، رائد نعمان بدير، ريما محمود حسن رزق، مروانه احمد عيسى محمود، نداء نايف محمود، اسماء محمد فرج الفحماوي، مهدي عبد الرحمن حسين، خالد صالح الجريري، ضياء يوسف العوض، حسين علي القصاب، انعام علي الشمري، ابتهال فايز الرفاعي، وداد سلمان حسين، مريم سلمان علوان، خير الله مياح محمد، امل احمد الحاج سلطان، لينا يوسف المهزع، صفوت سعيد علي، سوزان محمد عبد الله، مازن عبد الحسن علي، محمد حسين مرزه، خالده عاشور حسين، سعاد فرح محمد علي، نوال جبار عباس، عامر عيسى سلمان، يحيى عبدالعزيز الخليوي، نواره طارق نسيب، سميرة رحيم محمد، عادل داوود عبد اللطيف داوود، حياة عبد الكريم قاروني، نسمه محمد نبي العوضي، سميرة احمد علاوي، سميرة فليح حسن، صالح عبد صالح محمد سهيل القاضي، اسامه منير سعيد قصير، احمد فؤاد عباس، منال محمود عبدالعزيز، فاطمة علي الحاصل، ليلى عبود عوفي، صباح عبود عوفي، سناء ماجد ابراهيم لطيف، اياد جميل هاني، حنان حافظ فاضل التميمي، ايمان ذنون عبد اللطيف، جمال فاضل حسين، نجوى محمد نوري، عبده ناجي مسعد، علي حسن حسين، نجود مكي الحاج سلمان، اعتراف عبيد محمد، عمر يحيى سليمان، سعاد كاظم مجيد، ميادة انور رمضان، هاله عطاء صالح الموسوي، محمد يحيي احمد الكمالي، ماجد عمر ماجد عمر، علاء حسين علي، حصه احمد عبد الله المقحم، احمد عبيد عوض، جنار عزيز علي، سلوى سالم مبارك، عادل سمير عبد الاحد، نادية شريف صالح العبيان، هاني محمود احمد، محمد سامر محمد، محمد زعيم محمود، وائل محمد خضر، ايمان حسين معروف، مرفت عليان محمود، خوله محمود محمد، سناء عنايت الله عبد العلي، عبير فوزي احمد عبد الرحيم، جيهان احمد حسين، خلف محمد الرفاعي، تغريد عبد الرحيم موسى، بسمه صلاح الدين رامز، روبالي برشار، مروان حسن احمد، امل علي محمد، حنان علي محمد ابو لبن، عمار زيد حسن نويران، باسل رفيق محمد، نبيل محمد عبد الله، معاوية محمود حامد، ريما احسان محمد، نزار فوزي محمد، محمد شفيق مصطفى شفيق، منال عدلي شكري، شريف رضا عمر، اسامه عبد العزيز موسى، عبير علي محمود عطيفاني، هشام تيسير سليمان، حنان احمد سويلم، احيد انور عبد الفتاح، بلال عبد الواحد احمد، اماني يوسف موسى، منال محمد اسعد يوسف، عبد الله محمد جودت، محمد عرسان عوض، عايشه عبد الرحيم، نافذ مصطفى اسماعيل، خالد محمود قاسم، زياد احمد محمود احمد، عبد ذيب عبد، اياد غسان خضره، عاصم خالد احمد، ليث اكرم حسني، ريما رمضان محمد، حسام محمود رفيق، ميسون عثمان موسى، نوال احمد نمر، علاء علي محمود، وليد حامد محمد، ايمن حسن محمود، عرابي محمد عرابي، ايهاب محمد احمد، يحيي احمد فالح، مروان محمد حسين، ايهاب اسحق عارف سليم، هاله حريص فوزي الاغبر، عمار اسماعيل الطحان، سلمي برهان عارف، سامر امين جميل، عزت عبد الحفيظ مصطفى، محمد موسى عبد المعطي، سائده فضل محمد، دينا محمد علي، ايمان عزمي مطاوع، علا محمد علي، بسام جمال مراد، مصطفى عبد الجواد منصور حامد التميمي، عماد محمد امين، حسين محمد ياسر، مناف هاشم محمود، علي حسين محمود، علي محمود الجاموس، وليد عبد المنعم عبد القادر، رمز لطفي محمد، حازم عبد شاويش المصري، ثائر اديب محمد عبد الرحمن، سامح محمود حسن، ماهر هاني محمد، باسم بشاره حنا مرقص، حمدي هاني البظ، منال يحيى احمد، منال عبد الرحمن شكري، سمير بشاره حنا، احمد ابراهيم محمد، سامي محمد موسى حماده، بثينه عبد الله حمزه، اياد شريف عبد الرحيم، عفاف عبد الرحيم محمود، ناهي فاروق عارف، هدى عبد الرحيم عبد الماجد، سمر

خليل ابراهيم، جميلة اسماعيل محمود، الهام علي احمد، محمد سليمان محمد ابراهيم، نبيله محمود عبد الخالق، احمد محمد احمد فاخوري، نائل احمد مصطفى، حسين عبد الرحمن عبد الجليل، ابتسام طه عبد الوهاب علي، راشد وجيه عبد العزيز، زياد حسين عبدالعزيز، هيام اسماعيل حسن حسين، مازن ميشيل فيليب، لينا صلاح الدندشلي، جورج عبد الله حداد، هدى عبد الفتاح محمد، يونس فتحي يونس، عفيف حسن الملقب احمد عبدالقادر، نبيل عبد الرحمن يوسف، امين محمد سعيد، سمر رشيد عبد الرحيم، سها جواد رفيق، ريم جبر يوسف، ريم ابراهيم محمد زقوت، عمار ياسر صدقي، غسان خليل عوده، بسام حسن صائح الفحماوي، جنان حلمي عبد الرحيم، علاء عصام ربيع الخزندار، نهاد عبد اللطيف حسين، ابتسام واصف قاسم، مسلم علي جواد حيدر، معتصم اوسام السيد، ندى جميل محمود، حنان عزمي ابراهيم احمد، هاني محمد نزيه نور الدين، اروى ابراهيم احمد، عماد احمد عبد الرحمن، ختام محمد الملقب ناجي، علاء نجيب عبد الله، ماهر كامل واصف الزيلع، سوسن سعيد العالم، ايمن صبحي الاشقر، عفاف عبدالمعطي اعبيده، لؤي احمد عيسى، اياد حلمي عبدالرحمن، ماجدة محمد ميرزائي، روند امين العلبي، فارس الياس طنوس، ناهد حبيب غدار، منى ابورحاب ابودوح، جنان محمد حمدان، عصام توفيق خربط، نبيل جبرة الخضر، منى رشدي حسونة، اسماء محمد ابوشيخة، نهلة سامي داري، منال فاروق محمود، ريما علي ابي شاهين، وفاء حسن محمود سرور، نادية حسين رجب حسين، بثينة وليد وهدان، منال خالد عبدالله، عمرو عبدالمنعم سليم، عماد عبداللطيف موسى، عفاف محمد اسعد، ماري يسري الياس، حاتم عبدالرؤوف لولو، رندة رجا ابوشقرا، مازن سعيد عبدالملك، حسن موسى عريقات، منير محمد حمد، مها فوزي ابوهدبا، هديل هشام القريب، عدنان مصطفى الهادي، جهاد محمد صالح، عبدالفتاح محمود حسن، صبا هاشم عودة، ايمان عودة أبوحطب، حنان صبحي وتد، بولين نجيب شهاب، اعتماد اسعد عناية، عماد احمد ابواصبع، عائدة معين الصادق، ماهر موسى ابوعرجة، احمد باسل ابراهيم، ناهد أحمد عبدالله، يوسف محمد مبارك، حسين محمود اسماعيل، حاتم يحيي عبدالقادر، هناء علي القاعوري، رائدة أحمد ابوهنيه، سامي أحمد مصلح، رنا مصطفى تمساح، نادية مصطفى مرقة، سحر سعيد الماتسي، ابراهيم صالح جماعين، محمد اسامة عبدالجليل، رانيا أحمد قاسم، ممدوح محمد شبير، نضال محمد عكاشة، محمد محمود مصطفى.

كلية الطب

رفقت ابراهيم البالول، عبير حسني منصور، سها ابراهيم الفارس، هناء عبدالله العثمان، حنان عبدالعزيز الروضان، آمال حسين حسين، ريم جاسم البحر، رسل ابراهيم بورسلي، علياء حسين مكي الجمعة، عادلة ابراهيم المكيمي، نهال خالد الورع، راشد جمعة الحمدان، ليس سامي المنيس، اقبال ناصر الرويح، صابرين عبدالكريم الزامل، غدير عبدالعزيز المفرج، نوال بشير المناعي، حنان جاسم الوزان، نعمات راشد المذن، تهاني جاسم الفضالة، سامية سالم المسلم، سلوى بدران التراب، نبيلة محمد ابوهنطش، سلوى عيسى محمد، نواف بجاد المطيري، جنان سالم الحربي، مها حسين محمد، ريم محمد الدبوس، فاطمة جاسم مظفر، رحاب عبدالله الوطيان، عادل أحمد الزايد، هند عبدالعزيز النمش، نادية عبدالرزاق الفوزان، عائشة أحمد مبارك الاحمد، فوزية محمد ملك، هند محمد الحوطي، خالد علي المخيزيم، جميل أحمد القدومي، خالد حمد الصبيح، علي احمد الخالد، عبدالحميد ضايف الخالدي، عدنان محمد صادق، خالد عبدالله النصيبي، عيد راشد الجميلي، حذيفة عيسى نخي، خالد عبدالله العبدالهادي، غانم عبدالله رشيد، حسين علي حياتي، عادل نغيمش العنزي، مساعد ضبيب رقاع المطيري، يعقوب يوسف التمار، عصام قاسم ابل، هاشم جعفر القزويني، حمد حسين بوعباس، طلال ناصر النجران، منذر علي العجمي، عادل مهنا الحربي، ماهر حسين البغيلي، محمد عبدالله القحطاني، خالد قزاز جاسم، سلطان محمد سلطان، بدر محمد الكندري، محمد عبدالله غنيم المطيري، محمد علي تقي ابل، ايمان السيد محمود شرف، هشام

ابراهيم زوقري، نادية غانم ثامر، وفاء عبدالله الرستماني، عبدالرؤوف عبدالمجيد البلوشي، لبنى عبدالعزيز السطاطي، بدرية حامد البقماوي، لندا ميخو اوراها، لينا محمد الصمادي، راشد محمد سليمان، ايمن عبدالفتاح عبدالغني، هديل عبدالقادر المطير، طارق أحمد يوسف، خالد خليل الشريف، نشات مصطفى خنفر، عبير رضوان الشويكي، ماهر عبدالرحمن عبدالله، منال محمد طبيله.

كلية الهندسة

ناصر فالح الثاقب، لمياء براك الطبطبائي، عبدالعزيز راشد الراشد، عمار يوسف العوضي، هند محمد لطفي، ناديه جاسم المرزوق، ليلى زهير الزواوي، ذكريات طالب الرفاعي، ضياء حسين الحمر، محمد خليفة العبدالجليل، عمران حبيب حيات، منيره عبدالعزيز المخيزيم، خالده يوسف مجبيل، ايمان عاشور الجعفر، هديل يعقوب الغنيم، وليد يوسف خاجه، هند بدر القلاف، عادل محمد الزامل، احلام علي الحداد، لمياء ابراهيم الزهيري، سعاد جزاع اسماعيل، نبيله ناصر الخشتي، ملاك حسين المشوط، امنه محمد الابراهيم، هنادي فهد ابو ربيع، سعاد احمد الزراقي، خوله عبدالعزيز الجابر، نبيله رجب علي، صديقة غلوم اشكناني، سليمان احمد السعد، ايمان احمد الشرف، فاطمه يوسف عبدالله، عقيل موسى الصميليك، ابتسام عبدالله المعوشرجي، سالم علي العازمي، هند علي الشايجي، فتوح خالد العلي، رجاء محمد علي، هايف فيحان الجميلي، نزار عبدالرحمن القندي، مشاعل علي حسين، مريم راشد الصنيدح، خلود يوسف العلي، اشواق سعود المجدلي، منى عبدالله ملك، منى عيسى القطان، نجاة عباس البناي، عبير عبدالرحمن البسام، ياسمين جواد النجدي، سالم احمد المدعج، عبدالله عبدالرحمن الصالح، نوريه قطنان العنزي، منيره عبدالرحمن الحمدان، سوسن ياسين العلي، سناء فهد المنيع، ناديه عابر صبر، بدريه حمدان نزال، آمال مبارك المضاحكه، عبدالله شحاذ ثواب، خلف غياض العنزي، عبدالعزيز عبدالمجيد فرج، خالد علي ملك، صباح فرج المطيري، فيصل يوسف الصديقي، محمد قاسم قاسم، غازي عنيزان الرشيدي، أحمد سعد السهلاوي، حمد محمد العجمي، عبود رمسيس حنا، جعفر عباس تقي، حسين محمد النعمه، سالم حسن محمدي، صالح حسن الحربي، عبدالسلام عبدالرزاق النجار، بدر علي رجب، حمد دخيل بداح، أحمد عبدالعظيم الماجد، وليد حمد السعيد، علي محمد المصيطير، عصام محمد حسن، محمد ضيدان سابق، عبدالله عوض المدواني، خالد علي السعدي، ماجد ساري المطيري، ابتسام عبدالرزاق الكاظمي، ضحى عبدالله الخرافي، ايمان عبدالرحمن السلطان، سبيكة خالد الزمامي، الهام رمضان الدعيجي، كفاح مال الله احمد، حميده عبدالوهاب الرمضان، ابتسام يوسف اليماني، نور الهدى غلوم كرماني، هند عبدالله القصار، نادره جاسم الخليفه، هيثم عبدالرحمن الغنيم، فوزيه سعيد الرشيدي، سلوى يوسف احمد، راشد هادي العنزي، فايزه عبدالسلام العوضي، فلاح فهد الهاجري، غاده يوسف عبدالله، حياة راشد باش، نها سالم النهام، ايمان عبدالله حسين، تهاني راشد الرباح، خالد محمد الهاجري، انيسه عبدالرحيم المطوع، خالده سلطان السالم، ناديه علي الرمضان، وهيبه طالب الحمد، فهد حمد المطيري، ابتهال مجيد عسكري، عبدالله سليمان المطوع، منال احمد الفيلكاوي، بسام عيدان العيدان، نهاد سالم النهام، عجيل فراج الظفيري، اسماء علي القلاف، فضل حسين الفضل، مؤيد السيد الرفاعي، سند عبدالله ملسحم، شذى سلمان الاستاذ، علياء سعد المهنا، منيره بجاد المطيري، سهى جاسم غلوم، امينه علي الفيلكاوي، حنان محمد المطوع، اسماء علي القلاف، عايده مزيد المطيري، صلاح عايض الشلاحي، عواطف محمد حسن، اقبال ابراهيم بو حيمد، حسين عبدالله الكندري، علي صادق صادق، يوسف سيد هاشم، غنام فهد المطيري، بدر حمود الشطي، مسلط تويفان المطيري، مسلم فرحان الشمري، عبدالرحيم احمد العامر، احمد عبدالله الرشيدي، وليد خالد الخرافي، مبارك شخير العنزي، حامد باقر عبدالله، خالد حسن علي، خالد نوري الفضلي، خالد ماجد السالم، قيس وايل المهنا، راشد داود الخالدي، باسل عمران كنعان، عادل حسين المحسن، علاء محمد المتيقي، طالد

عبدالله النقيثان، سالم محمد العازمي، بندر مخليد المطيري، رضوان عبدالباقي رضوان، علي عبيد المطيري، يوسف علي اليعقوب، ابراهيم متعب العصيمي، عماد درويش غلوم، براك عبدالمحسن الملا، مصطفى عبدالعزيز فرج، راكان نايف العجمي، شملان عيسى الحربان، احمد عبدالعزيز الصرعاوي، فهد شفاقه العنزي، احمد علي عبدالله، احمد عبدالكريم مقامس، عماد عبدالعزيز خورشيد، مصطفى محمد النجار، فرج عبدالله الخير الله، علي حسين محمد، صقر عبدالله الشرهان، سعيد يوسف غلوم، اماني عبدالعزيز الرشيد، عبدالهادي فهد العجمي، جميلة زبار الفضلي، عبدالكريم عالم ابراهيم، طارق يوسف عبدالله، خلود صالح الزعابي، نبيل اسماعيل حسين، ياسمين محمد راشد، زكريا غلوم علي، عبدالله احمد عبدالله، علي سيد علي، ابتسام محمد هوشان، سهيلة جاسم المطر، سامح خلف عابر، عبدالرحمن احمد الكندري، طارق ابراهيم العوضي، يعقوب عبدالله الكندري، نجوى سعد الناهض، خالده جاسم القلاف، منيره سليمان العمران، رحاب محمد الراشد، بدريه عبدالرحمن المطيري، احمد حسين حسين، الطاف عبدالله عيسى، هاله فرج الخشم، امل حيدر القلاف، منال محمد صقر، سعاد محمد المكاري، صاحب صالح خاجه، ناصر عبدالكريم اسماعيل، فايز حسين الخزام، عبدالله سالم العازمي، ضحى عبدالعزيز عباس، نجاه عبدالنبي عبدالكريم، احمد ابراهيم الملحم، عبدالكريم صقر العنزي، شيخه مشعل الصباح، هناء سعد الدبوس، فيصل حميد بو خلف، هاني محمد الهولي، رجاء عبدالكريم الصفار، خلدون مبارك الضويحي، احمد حسن فالح، منى عمران عبدالله، منى جمعان القطان، منال حسين الحشاش، عبدالوهاب مالك حسين، محمد عبدالحسين صفر، هناء عبدالله راجح، منال حمد المبارك، اسمهان عبدالله الملا، رضية احمد الجدي، مشعل عبدالحي الشاهر، نوره محمد العجلان، لينا يوسف روى، هدى سعد عبدالرحمن النصار، ميرفت باقر عبدالخضر العلي، مها الحميدي الديحاني، شريفة عبدالله يوسف عبدالله، ناصر علي ناصر احمد، نفلة محمد الحداري، محمد ناصر الحيان، نائل محمد البلوشي، ليلى عبدالله الشمري، فاطمة محمد عقلة، موضي سعود الهاجري، فريدة حسين محمد، ريم عبدالله العمار، بشرى ثقيل العجمي، نوال عباس هادي، سحمي بدر المطيري، رفاعي رافع العنزي، منال يعقوب العلي، نجاة عبدالله رمضان، فهد محمد علي الصالح، نبيلة حسين الحشاش، وفاء ابراهيم العطار، معصومة غلوم اكبر، مريم خالد القابندي، سناء جاسم عيسى العصفور، امينة محمد كندري، امينة عبدالنبي الباوي، محمد يوسف السالم، نوره صالح علي وني الفقعان، نورية عبدالمحسن العجمي، علي حسين علي، خالد عيسى جاسم المهنا، ازدهار مصطفى محمود اسدالله، خلود عبداللطيف السيف، زكية علي الانصاري، فاخر طاهر الزلزلة، محمد عبدالله الشيخ، عادل محمد علي حاجية دشتي، سالم فاضل بوغيث، ضيف الله بكر المطيري، تركي مفيز العتيبي، محمود ابراهيم غلوم محمد، حمد صالح حمد صالح العليان، راشد مجبل مرزوق، سعاد فرحان عويد، خالد محمد ابراهيم الكندري، ماجده عبدالله الرشيدي، راشد سعد عبدالهادي الطحان، عبدالله راشد العازمي، محمد احمد عبدالله العجيل، محمد سعود الرشيدي، ابراهيم منصور الخليفي، محمد سعود ذخير السليمان الجبري، وائل فهد العبد، خالد سالم علي سالمين، وليد حامد علي، ليلاس حسن طه، سوسن ابراهيم طه، سوسن ابراهيم سرور، وائل سعد محمد عبدالرحمن، لمياء يوسف محمد الفضالة، عمرو احمد محمد الكباريتي، اياد محمد صالحية، وائل نزار مهدي، احمد محمد الدريني، الناصر محمد السنباطي، خالد فيصل ابوشامة، ربا احمد جمعة، هبةالله احمد كمال حلمي، كريمة عبدالرزاق حسن، ضحى محمد الفيل، عامر محمد القاسم، حسام سامي قلمجي، طارق عبدالباسط رضوان، شريف حسن جامع، امجد عبدالكريم زروق، ياسر احمد صالح، دينا عبده محمد بدوي، حسام عبدالعظيم صاحب، وفاء مبارك بدران، سميرة ابراهيم ابوخمسين، رافت محمود صديق، خالد عبدالله غالب، تالين نزار واهان تاجريان، علي عبدالزهرة محمد، سهى شوقي يوسف، ايمن وائل القباني، لؤي عبدال محمود، دينا جورج عشو، موسى هوار

سلمان، زينة جميل الكاظمي، اسماعيل عزيز احمد، ناهد سعيد عبدالرحمن البيض، اسعد عبدالكاظم مهدي، محمد عبد مطر، محمد قاسم معتوق، حسن دري حسن عزت، ريهام ابراهيم الشاعر، اماني عبدالحميد ابوبكر، امير عبدالفتاح احمد عيسى، سهير اسحق الكالوتي، اياد موسى القاق، غاده جمال الدين السيد، مها حسن سليمان الرمحي، حنان عبدالعزيز محمد صديق، مدحت نبيل فهيم طيب، لينا بشير عايش، نهى عبدالله محمد خاطر، عصام مصطفى العبسي، حاتم هاشم الاغا، حسام محمد توغلو، بشار وليد حافظ الداري، اسامة يحيى حمدان، بهاء محمود موسى رشيد سليمان، ديمه محمد حواري، ياسر فؤاد جاب الله، عمرو السيد عبدالعزيز زاهر، محمد ربيع مورللي، وليد عرسان منسي، رامي جورج بوز، عبدالله يوسف النيرب، طارق عبدالغفار محمد مصطفى، طارق احمد خريش، ابراهيم مطيع ابوزهرة، سلام داوود الريحي، ندى محمود القباني، خالد عبدالرحيم يوسف يامين، ماجد محمود سرحان، اماني محمد قاسم الاغا، بسام ايليا كنداوي، وسام ياسين عبدالله، غاده احمد العوضي، احلام محمد روبين بدر، ضحى فؤاد اسماعيل، اذر حسين مولوي، منى احمد حسن زيدان الريماوي، منى يوسف كرديه، هدى عبدالحليم محمد سعيد خريشي، اكرام احمد ياغي، هيام محمد عبدالرحيم عليان، حسام احمد ابراهيم عبدالغفار، منهل حسن علي.

كلية طب مساعد وتمريض

عزة رجمان العازمي، ايمان احمد ابراهيم الصفار، مخلف بنيه خلف الصليلي، محمد حسن يادي كار، فاطمة عبدالله القبندي، ابتسام خليل احمد الناجم، سوسن رمضان عبدالله حسين، طلال عبدالله منصور جابر، خولة اسماعيل الراشد، خالدة ابراهيم النصر الله، نشمية مناع الرشيدي، سلمى حمود الهران، زهرة اكبر طاهر عبد، غيداء علي الفايز، منى محمد عبدالله الميدان، بثينة يوسف القطان، وليد يحيى محمد، عبد الرضا بن سالم، ماجد راشد التمار، غيداء احمد ناصر النصر الله، خلود صالح عبدالنبي، وائقة محمد ابراهيم، نهاد محمد ابراهيم، سهى عبدالله بو يابس، نوال مهدي حسين بو صخر، نوال حسين الكوت، سعاد عبد فرحان العنزي، مزنة نايف المطيري، ناصر حسين لفتة، رجاء عبدالعزيز غلوم شاه، جميل جابر عداي، نفيسة حبيب محمد حسين، بدر محمد عبدالله الامير، ايمان محمد النيباري، امينة دويري العاقول العنزي، ايمان عبدالله صالح سودان، منى احمد كندري، اعتدال حسين علي محمد، عباس حسن محمد الدوخي، سعاد عبدالله المشوط، سهام عبدالرزاق الجدعان، مساعد جواد احمد العطية، سهام حمزة البلوشي، مها احمد صالح الجنيدي، عزيزة سالم الديقان، احلام حسين الشطي، نجاة حاجي محمد حاجية، نادية مبارك الدوسري، منى حسين محمد، خالدة ناصر عبدالله، سميرة حمد محمد الجدي، نوير ربع كريم مانع، فاطمة رجب حسن سالم، نادية فهد ناصر المطيري، سامية محمود شهاب، حكمت ابراهيم احمد الشرقاوي، ماجدة جاسم شهاب، هنادي محمد النيفان، عفاف عبدالله الوسمي، خالد حسين الخليفة، ابراهيم عبدالرحمن الصقر، ايمان خضير صباح، حيدر سيد الشخص، مريم جبر الشريان، مريم ثويني العدواني، امينة عبدالله الشمار، جاسم محمد صالح، مصطفى عباس بو عباس، سوسن علي ملا، كوثر عوض محمد القطامي، منى موسى ابو البنات، صفية علي عبدالرحمن، ليلى مطلق المطيري، احمد محمد دشتي، عمرو مصطفى كمبال رجب، عفاف عبدالوهاب احمد، منى العيدة محمد الزيارة، نعيمة محمد صالح احمد، موزة خلف سلطان البدر، نوال علي ال شهاب، نظيرة مال الله غلام، خديجة عبدالله ياسين، غالم محمد ابراهيم، هدى حسن عنتوش، سعاد صالح عدنان، وفاء هزاع محمد سعيد، اميرة خالد عبدالسيد، الهام شريف حسين، اكرام عبدالصاحب حسين، امل شريف الدويلة، سميرة عمر بحيه، بلقدي، اياد زياد زهدي المظفر، فدوى امين احمد، رجاء محمد قداحة، ايمان رشدي الديكي، رنا محمد مراد الفكر، ربى ابراهيم ابو عودة، جنى عبدالقادر عوض، اسماء صبحي محمود، هيثم اكرم حسني سابيه، امل هشام عزيزيل، احمد محمد البعلبكي، صفاء عبدالفتاح الرمحي،

كلية التربية

فتوح عبدالله الشمالي، غالية حامد الخالدي، عبير سلمان القضيبي، فتوح علي بن رجب، فايزة ثويني المطيري، دلال يونس ابراهيم، منى ابراهيم الزامل، كواكب محمد العبدالله، ناهد حسين العبدالمحسن، زينب اكبر الخميس، عمشة محمد الرشيدي، ايمان عباس الحصاري، سارة علي العدواني، آمال خليل القلاف، علياء يوسف المونس، مريم فهيد العجمي، فاطمة حسن محمود، عائشة عيد العجمي، جواهر ابراهيم الرويح، ضياء عبدالمحسن الربيعة، هيا حجرف هيف، ضياء يوسف حسين، منى محمد الكندري، ضياء فهد المرج، نداء يوسف جمال، لولوة محمد الدبوس، زينب عبدالله الكندري، حنان راشد المطر، سحر ابراهيم الذويسان، حمدة مشعل الظفيري، نادية راشد جناع، أسيا غلوم حيدر، سناء محمد البديح، فاطمة فلاح الرسام، حليمة علي محمد، منال سامي الابراهيم، فاطمة جاسم سرحان، نادية علي السعد، نوال يوسف الشملان، منى جازع عبدالهادي، اسماعيل عبدالله محمد، سعاد مزبان سلطان، وسمية نهار الرشيدي، بوثينة سند المطر، فاطمة محمد الصويلان، امل خالد الدويلة، شروق مبارك الخشاب، نرجس غلوم صفر، نيرة عباس الرشيدي، منى نايف الخالدي، وضحة عواد العدواني، تهاني فوزان المنيد، غزيل غلاب شكبان، خالدة عبدالله محمد، بدرية غضبان غريب، عواطف عبداللطيف العبشي، سهيلة يوسف السويدان، وضحة محجب حمد العجمي، عائشة محمد سلطان، اسموه حسين شايع، تهاني راشد الرباح، حصة مبارك العازمي، ابتسام عيسى الصفار، سبيكة عبدالعزيز الدعي، منى عبدالرحمن مال الله، لطيفة ثاني برجس، ناهد يوسف الهولي، ماجدة حمد الحداد، أمينة علي العبيد، زينب عبدالرضا رضا، ايمان ابراهيم صالح الحاج، جوزه عيسى العتيبي، حياة علي محمد، اقبال نصار المطيري، عزيزة محمود شمس الدين، نوال سعود الزهيول، سميرة علي اسماعيل، اعتدال عقيل بوحميد، فاطمة حسين القطان، انتصار حضيري الهملان، حكمة محمد القحطاني، زينب عبدالله بوعباس، منى خالد الشرقاوي، شيخة عبداللطيف الكليب، خالدة عبدالمحسن بوحمد، نادية حسين محمد، سهام بشير بلوشي، لطيفة سعد المطيري، زينب تومان الشمري، سلوى محمد الشواف، امل احمد الوزان، سعاد سلمان الخطاني، غنيمة محمد الطليحي، شريفة مناور جاسم، نورة نايف المطيري، نادية عليج المطيري، نوال طه الابراهيم، زهرة عبدالله علي، سميرة فرحان عيبان، منى مبارك الوزان، هدى حسن علي، كوثر امين العوضي، سوسن عبدالوهاب شعبان، عليا خلف سلامة، نسيبة اسماعيل راشد، سامية محمد الدخيل، نعيمة احمد السويح، خلود محمد الحميضي، ميرفت حمد صالح المويس، امنة بدر الجناحي، عبداللطيف غلوم محمد، سلوى داود الصراف، سعاد صيوان الشمري، لطيفة راضي مرزوق، عايدة فالح الفضلي، فاطمة محمد الظفيري، انتصار محمد الفهيد، بدرية محمد قبيل، مفيدة صالح البصري، ايمان محمد اربيش، هناء فاضل المزيدي، حصة عبدالله المطيري، دليل عبدالهادي الشلاحي، طيبة عبدالله الفارس، نادية عبدالجليل الماجد، سلوى فهد القشعان، وفاء ايوب الشداد، دلال أحمد الغانم، فاطمة حسن رضا، بدرية احمد الصقران، ساهرة سعيد سالم، منى حبيب السندان، رجاء خليل البناء، عنود فهد البحر، سعاد فهد العجمي، هاجر عبدالعزيز الملحم، نهى عبدالله الصفار، عايشة غريب المقاسمي، افراح حمد الشطي، ندى عبدالوهاب النصف، معصومة عبدالله حيدر، نوال سعود المطيري، هند جاسم الزيمان، لطيفة شلاش المحرف، شيخة صفير العنزي، فاطمة عبداللطيف عياض العصيمي، ابتسام عبدالرزاق المنير، فاطمة محمد سالم، ابتسام احمد عبدالكريم، آمل عبدالله الكندري، مهيبة احمد السويح، عزيزة علي المسلم، كاملة رشاد العتيبي، عواطف ابراهيم العتيبي، زينب حسن رمضان، روحيه رجب الرجيب، نوال فاضل الشمري، سميرة عبدالجليل الحسيني، منى مبارك العدواني، سعاد نايف بخيت، منى السيد علي احمد، منتهى جواد الحداد، فاطمة حسين علي، مها احمد النساي، رضية

— البقية على الصفحة ٧ —

أسماء الطلبة المقبولين بالجامعة للعام الدراسي المقبل

— تتمة المنشور على الصفحة ٦ —

كنعان الصراف ، نجاح جبان سابر ، عمشة غازي الحربي ، سهام سعد البحيري ، ايمان يحيى حسين ، سناء عبدالعزيز بن ناصر ، سعاد جاسم المسبحي ، نجاة احمد الصفار ، صيته محمد عواد ، مشاعل عويد قمران ، امل علي بورسلي ، منى سعود الخضير ،

● كلية التربية

اماني محمد حسن ، بشرى مسلم علي ، وضحة عبد الله حمد ، ابتسام احمد عبد الرحمن ، العنود راشد نابي ، عبد الله راضي محمد ، رابعة عبد الله فريح ، فاطمة حسين عبد الله ، نوال محمد سلمان السالم ، ابتهاج احمد عثمان العمير ، منى حمود سليمان ، سامية سعد سعد ، هيفاء شعبان عبد الرضا ، حنان خالد ضحيان ، ، هند احمد محمد ، خالده جعفر ابل ، وفيقه احمد حسن ، خلود عبد الوهاب عباس ، عواطف دميثير عجاج ، نوال يوسف نجم عبد الله ، منال عبد الله ناصر ، عواطف رجعان حميد ، بدر عباس عبد الله محمد ، سعاد حمدان معطش ، اميره عبد الجليل حسين ، منى سليمان خلف ، نوال اسماعيل عبد الله ، مريم سعد بلال ، اسيا محمد سالم ، منيره مطلق مرزوق ، شفيه مانع محسن ، شومه فيصل فريح ، عبد العزيز صباح شاحي ، امينه عبد الرزاق ابراهيم ، سوسن احمد محمد ، فيصل حسن علي ، دحله ناصر جعيلان ، اميره علي محمود ، ابتسام داودسليمان ، هند دخيل حمود عبد العزيز ، امينه محمد عبد الله ، حفصه محمد احمد ، نوال علي ابراهيم علي ، منى سعد عبد الله صالح ، اديبه خالد عثمان الدايل ، معصومة عباس عبد الله ، ليلى عمران يعقوب ، ناديه خليفه يوسف ،، فاطمة غلوم حسن ، نومان سعد شريده ، منى عبد الصمد محمد ، هناء عبد الرحمن خلف ، عائشة عبد الله عبد الهادي ، وداد زيد عبد الله ، عزيزه كمال محمد حيات ، نداء يوسف فهد سلمان ، ندى سليمان حسين ، دلال رفيع حمود ، [illegible] مبارك عبد الهادي ، هناء عيسى سعيد ، عبد الوهاب عبد الله الهادي ، يسرى حميد بو صقر ، هناء عبد الكريم الفريح ، مزنه عمر العنزي ، انتصار ياقوت الدحيلي ، عائشة محمد سيد ، سهى لومان خليفه ، خالد عبد الوهاب حمود ، جميله عبد الهادي العجمي ، صلاح احمد شهاب ، ضياء عبد علي المحيل ، خلود ابراهيم الراشد ، عائشة مساعد المدعج ، منى جاسم محمد الخشتي ، سميره خليفه الفرج ، امنه محمد منصور الغزام ، عائشة علي الحساوي ، فايزه محمد المنيفي ، سميره عبد الرحمن محمد ، ناهد شريف الرفاعي ، ماجده محمد خميس ، فرح عبد الله محمد ، هليل موسى المطيري ، سعاد غنام علي المطيري ، فاطمة صالح عيسى حماده ، عبد الله اسماعيل عبود ، امل محمد يوسف العسكر ، نوال محمد الدغيشم ، جاسم حسين احمد الشمالي ، ايمان علي اشكناني ، شيخه بليحان درعان ، نوره علي السبيعي ، لمياء ابراهيم الوهاب الميلي ، طارق عبد اللطيف جابر ، سعاد عبد الله صالح ، امل عيسى احمد سليم ، سميه خالد فهد ، عمشه حمد هليدي ، ايمان عوض ناصر ، ريم مبارك حشان ، امل مختار يوسف مراد ، هناء عبد الله علي ، حنان يوسف زيد ، نوال يوسف عبد الله ، نوال سعود احمد ابراهيم ، فوزيه مشوط حمد ، سناء جواد عبد المحسن ، فاطمة مسعود سبت ، فهد سالم فهد ، هيفاء غازي سليمان ، طيبه محمد طامي ، عبد الرحيم عبد الله بخش ، ايمان ابراهيم محمد ، لمياء خليل ابراهيم ، عواطف احمد علي عبد الرحمن ، سعاد عبد العزيز يعقوب ، عبد الله خالد مرزوق ، دليل محمد فلاح ، سلوى مبارك محمد ، امل هاشم السيد رجب ، ابتسام سالم مبارك ، سعاد مطلق سعود مطلق ، نازك عامر ابراهيم البلوشي ، منى حسن علي ، خالده رجا راشد حسين الرشيدي ، هدى يوسف عبد الرحمن ، منى عباس علي ، فجر فلاح حسن الطبيب ، هناء خليل ابراهيم ، رباب حسين يعقوب ، زهيه منصور ندهان ، نرجس مهدي علي ، عبد العزيز ابراهيم المفرج ، لطيفه جمعان عبدالله ، منى طالب غلوم حاجي ، لطيفه عبد الله غازي ، [illegible] عبد الحميد عبدالله ، وفاء عبدالله الشراروة ، ماجده محمد طالب ، نوريه زيد خلف ، منى محمد مانع المانع ، فاطمة صالح عبدالله ، وليد عبد العزيز احمد ، عواطف علي محمد ، خالده سالم ياسين ، هناء علي محمد القطان ، خالده سالم ياسين سالم ، هناء علي محمد علي ، وطفه حزام فالح ، لوره محمد سلد ، منى مكي محمد ، تهاني خالد حمد ، سعده محمد عيد ، صيتاء صالح راكان ، راويه صالح محمد ، منتهى محمد احمد ، خديجه عبد الله احمد ، سعاد حسين فهد ، هدى سعود عبد العزيز ، علي احمد صالح سبتي ، سليمان داود سليمان ، محمد علي حسين ، طاهره سيده محمد سيد ، حسنه لافي احميد ، لوله عبد الله سيف ، لطيفه عبد الله عبد الرحمن ، عزيزه مجيد عبد الله ، مها علي موسى الفهد ، منى عبد الخضر حمزه ، ناصر مطلق صالح عبد الله ، محمد احمد محمود ، منى راشد العلي ، انتصار عبد المحسن جاسم الحربي ، خلف مجبل مبارك ، صفيه عباس ابان ، احسان ابراهيم عبد الله ، صلاح غانم صالح غانم ، انتصار فهد احمد السالم الوهيب ، عبدالهادي ماجد المزيدي ، مريم محمد ابراهيم ، نوال مفلح حسين علي ، وفاء عبدالله حمد السريع ، مها احمد جاسم النصف ، عايد احمد عوض الشمري ، سناء سهيل الزنكي ، رجاء نوري حسن ، حنان حسين ناصر ، نهاد علي يوسف علي ، طفلة خالص عبدالله ، طلال بندر سليمان ، وضحة مجمد المطيري ، ناهد خلف الجدعان ، عائشة مبارك عملان الرشيدي ، امل علي حسين المويل ، نبيلة عبدالعزيز الحمد ، احمد سعيد عبدالله السعيد ، الطاف يوسف الجسي ، غنيمة عبدالله السليم ، بشرى سعدون ياسين ، فاطمة حسين محمد ، حصة دويس صالح عفي ، خالدة جمعة محمد الخميس ، شريفة علي حسين ، نادية عبدالرحمن ملك ، امل حمد محمد السنان ، فاطمة عبداللطيف عبدالسلام ، منى ماجد محمد الشطي ،، مريم عبدالله الكندري ، رجاء حاجية بوزيد ، سلوى حمد ضيف الله ، ماجدة محمد يوسف ، لمياء سيد هاشم الطبطبائي ، هند راشد الغنام ، جواهر عبدالرسول معرفي ، هناء محمد احمد كلندر ، لواحظ عبدالحميد الروضان ، هدى عبدالله احمد ، يعقوب ابراهيم يعقوب ، يوسف ابراهيم محمد جميل ، خالدة حمود جاسم الدبوس ، ضحى صالح التسعيد ، حليمة ابراهيم القطان ، .

فاطمة سيد موسى موسوي ، فلحة عبيد جميدان الشمري ، الهام ناصر الشايع ، سامية ابراهيم جريدان ، خالدة فهد البارون ، دلال علي صالح الحداد ، زكية كنعان الصراف ، هيفاء هاشم الرفاعي ، حنان عبدالرحمن نصار ، عادل احمد حبيب المسلم ، سميرة حمزة عباس اشكناني ، نوال خليفة يوسف النجم ، عماد محمد سعود ، سناء يوسف فهد سلمان ، خولة مبارك محمد حيدر ، علي منسي علي هلال ، نبيلة ابراهيم محمد ، سناء يوسف ابراهيم السلمان ، ضحى خالد عبدالله الفايز ، ايمان عبدالعزيز الجسار ، زهور فلاح مبارك العازمي ، نشمية عبدالله الرشيدي ، راشد مساعد بورسلي ، بدرية مبارك حمد الغريب ، عزيزة ابراهيم الربيعان ، خالدة عيسى حسن بو حمد ، فاطمة نايف عواد العنزي ، نادية محمد محمود العوضي ، منيرة جلوي العتيبي ، امنة حسن علي خباز ، هدى ناصر عبدالله ، يوسف عبدالوهاب الحجي ، خالدة محمد الكندري ، وليد عمر البكر ، غازي مرزوق العتيبي ، بدر ناصر حسن اشكناني ، بدر احمد العبدان ، مها ادريس زامل الزامل ، منى خالد العنزي ، بدرية ناصر العازمي ، مظهر عبدالعزيز بو عباس ، وليد محمد احمد الناصر ، ايمان عباس عبدالرضا ششتر ، باسمة عبداللطيف الملا ، نوال محمد محمود بو يابس ، سعاد محمد هارون ، احلام حسن احمد محمد ، حنان علي عبدالله الهول ، سامية محمد القطان ، ضياء محمد عدلي ، طلال محمد غانم جمران ، رجاء عبدالله فهد الشامري ، عبدالرزاق محمد المانع ، نوال محمد علي الجاسم ، سعدية محمد معطيش ، شكحة خلف جميلان الفضلي ، نورة ابراهيم سالم صادق ، خولة بكر يعقوب ، نادية احمد مطر لسالم ، منتهى ناصر عبدالعزيز ، احمد عبدالرحيم الفارسي ، حبيب علي محمد مظفر ، عبدالله مانع بطاح العازمي ، بتول نزار غلوم حسين ، نوال غنام سليمان الديكان ، عبيد مبارك فرحان عويد ، ليلى ابراهيم عبدالجبار ، منيرة محمد العبدالله ، فاطمة علي عبدالله الكندري ، منى صالح عبدالله ، ليلى حسين غلوم حسين ، فوزية سعدون الصيرفي ، جهاد محمد يونس الياسين ، بدرية عبدالله سلطان ، منال محمد يوسف العبدالهادي ، سامية فهد الجسار ، خالدة سالم راضي الفرج ، شيخة مبارك ناصر ، عبداللطيف محمد غلوم حسين ، هيا حمود زيد العتيبي ، المشاعة الحميدي محمد العجمي ، حصة احمد بدر الشبلي ، سلوى مطلق الراجحي ، فيفان سالم المنصور ، جاسم محمد احمد الكندري ، سعدون نفل سعدون نيف ، وفاء حميد جاسم العقاب ، امل حمود رافع العنزي ، ماجد عبدالله جبير نعمة ، حنان احمد الانصاري ، علية احمد غلوم ، هاني حسين القناعي ، راشد طليمان سمار ، وائل عبدالمحسن الصبيح ، احلام نادر الشمري ، محمد جاسم الشرقاوي ، سالم سعد سالم الحمدان ، وليد حمود فالح المبدالله ، عقيل حسين عبدالله ، احلام يونس محمد ناصر ، احمد ابراهيم سليمان الصالح ، ايمان رضا علي حسن ، حسين يعقوب السلم ، نادية صنهات رباح المطيري ، غنيمة سالم سعود الربيعان ، فالح محمد منصور المطيري ، جميلة محمد حبيب ، علي عبدالله حماد ، انتصار بخيت سلطان ، هند حسن عبدالعزيز القصيبي ، نايف حميد مجباس ، عائشة محمد عبدالله ، فرحان فهاد هندي العنزي ، ناصر علي حسين النسفين ، عقيل موسى عجيل ، وفاء حسن جبجوب ، محمد مطلق محمد العلي ، عيد عوض عويد ، اسامة عبدالرضا عبدالنبي ، عبدالله محمد خلف ، خالد عبدالله ذياب ، نادية ابو القاسم حسين غلوم ، عبدالرزاق محمد حسين ، فيدي راشد جليل رشوان ، ناصر بدر سعد السلافي ، باسل عبدالرحمن الخرجي ، هاني ناصر صالح ، نبيلة ابراهيم جحيل ، راكان ذعار هليل ، سالم فهيد فدغوش ، منى صبح الصيتل ، لولوه جاسم الطويرش ، هدى مناور حبيب المسيلم ، وليد راشد خلف ، منيفة عبيد شارع الظفيري ، تهاني عبدالله التركي ، سعود خلف غانم الرشيدي ، محمد مسفر جابر الحيان ، عادل مساعد النويف ، عبدالرزاق يوسف الحزامي ، هود احمد صالح الصالح ، حنان حسن الكندري ، فاضل يوسف عبدالله ، عوده نهار الظفيري ، منيرة احمد ناصر الشبيكي ، عصام يوسف احمد الزعابي ، عبدالله سالم الحمود الصباح ، احمد علي عبدالرحمن ، نورية حمد محمد العتيقي ، طلال فاضل الحطاب ، عبدغرارة الظفيري ، هادي خلف سليمان العنزي ، عبدالله علي محمد ذياب ، صلاح عيسى بو شيبة ، هناء عبدالعزيز البناي ، سمية عبدالله بن ناجي ، خالد محبوب شهاب احمد ، هيا محمد متعب ناصر ، سهيلة حسن علي دشتي ، عتيق خلف فنيسان السعيدي ، خالد جعفر الصايغ ، عصام عبدالله النجار ، هدى صالح راشد الحبياز ، مسعود عبدالله ابل حسن ، عبدالحميد صالح احمد ، بدر يوسف صالح محمد ، عبدالوهاب سالم الرشود ، فيصل احمد صالح جمعة ، طارق عبدالكريم سعود الشايجي ، خالد يوسف محمد الشمالي ، منيرة بزيع شبيب ، عادل سيد محسن سيد جابر ، علاء علي حسن علي ، هدى ابراهيم طالب عبدالله .

امل محمد حجي ، محمد عتي العازمي ، مسعود محمد الفهيد ، ايمان عبدالوهاب الراشد ، سلمان سعود العازمي ، يحيى جبار جباره ، علي حاجي حداد ، بدريه علي المطيري ، هدى عبدالله الختلان ، مرزوقه سلمان العريعص ، عبدالمحسن محمد المنيع ، عائشة هذال مطلق المطيري ، زينب جعفر جعفر ، لائقه عبدالرحمن معرفي ، هناء جاسم ابو حمره ، نوال عبدالرزاق الخبيزي ، محمد حسين احمد ، زايد حمود العازمي ، هشام حسن حسن المزيدي ، فالح عوض المطيري ، كميله حجي وليدات ، هيفاء صالح المنصور ، ضياء سعد النسيم ، مريم غلوم عبدالله ، مشعل ترحيب البسام ، هدى تقي فهد ، فاطمه داوود الصباح ، صالح عبدالله المريفان ، عبدالرحمن يوسف الشويب ، عواطف محمد الصائغ ، يوسف يعقوب السايج ، عبدالامير علي بو حمد ، وليد حمود الشطي ، نوال حسن دشتي ، عيسى احمد ابراهيم ، عبدالله سعود العازمي ،

عبله عبدالله العيسى ، سعد شاجع العجمي ، ثريا هلال دويان الرميض ، كاظمة عبدالواحد دابي ، علي عبدالله البغلي ، سناء علي العمر ،

عبدالرضا علي حسين التراكمه ، صلاح عبدالقادر خالد ، جميله مثال العازمي ، ليلى حبيب المجادي ، رياض محمد البغلي ، منى عبدالكريم الدويسان ، حسن حمزه الكوت ، سالم فهد الديحاني ، عبدالامير احمد امبيريج ، سعاد راشد الفزيع ،

زكريا ابراهيم بوزيد ، انور ابراهيم المنجري ، بدر محمد الحلاق ، عفاف مساعد العجيب ، فؤاد حسين التوره ، احمد علي احمد الرشيد ،

ليلى فهد الاقيسي ، عبدالرحمن احمد محمد ، جاسم محمد الزندي ، سامي عبدالعزيز الشايع ، جاسم محمد السروق ، رخيص عقيل المطيري ، ابراهيم محمد حسين الي ، مصطفى يعقوب البطي ، ناصر علي ناصر ، شاكر غلوم عباس ، عبدالرحمن عبدالرزاق البعيجان ، وداد علي الصانع ، نوار محمد العتيبي ، بدر منصور الصفار ، خالد عبدالهادي نقي ، خالد عبدالله الداحس ، عوض صيد العنزي ، صالحه فرج سعد ، محمد عبدالمحسن البرجس ، يوسف عبدالله الكندري ، بدر نجم الحميدان ، حبيب عبدالنبي الشيرازي ، عبدالسلام حميد الصبر ، دليل هيف سعد ، عبدالرحمن محمد السعيدان ، خالد حسين ابراهيم ، سفاح عايض العنزي ، فائزة دغشيم الدغشيم ، فريدة احمد عيسى ، عبدالرزاق مبارك الدليمي ، طيبه فرحان سعد ، يوسف داود الوزان ، مبارك عوض الديحاني ، فيصل عبدالله قاسم ، نبيل سهيل الزنكي ، مثنى بتال الرشيدي ، نواف حطاب الحطاب ، بدريه علي حيدر ، طارق محمد خليفه ، هيفاء عبدالرحمن الدعيج ، ناديه يوسف يعقوب ، مريم ناصر الفاضل ، سميه محمد عاشير ، دلال جواد الحلواتي ، جنان كامل حميد ، ليلى جاسم عبدالرضا ، بشرى سعد محمد ، عبدالله مهدي العريبي ، محمد حسن عبدالله ، رحاب عبدالله القملاس ، فاطمة ابراهيم العيد ، رسيله عبدالله يوسف ، منال عبدالغفار عبدالرحمن ، غنيمه علي المؤمن ، اقبال خليل الدهيم ، سحر محسن حسن ، حسين عليوي كاظم ، نوال السيد ناصر ، غاده محمد محمود .

● كلية الشريعة

شيخة سعود الجبري ، عائشة علي عبدالله محمد ، فوزيه محمد عبدالرحمن الفضل ، اقبال عبدالعزيز عبدالله المطوع ، سناء نايف العجمي ، سلوى منادي محارب ، مها فالح عصام العجمي ، رقية ثاني سعيدي ، سناء عبدالمحسن السبيعي ، خزنه مشمل المطيري ، عائشة حباب الرشيدي ، شريفة ثاني سعيدي ، ندى صالح المزيني ، لطيفة ثاني شامان سعيدي ، امال محمد البشاره ، فوزيه حمد الهيم ، ابتسام احمد عبدالرزاق العبيد ، ابتسام محمد فيلكاوي ، كفاية عبدالرحمن عبدالرحمن ، مريم نافل الدويله ، هدى عبدالرسول المويل ، احمد عبدالله احمد ، حصه منيع الديحاني ، كوثر عبدالعزيز المسلم ، سعاد حاجي محمد عبدالهادي ، منار عبدالعزيز علي ، نبيله محمد عبداللطيف ، هيفاء يوسف الشامي ، عائشة عبدالله العازمي ، ابتسام جاسم محمد براك الحمدان ، نوره غانم المطيري ، فاطمة عبدالله المحجان ، ابراهيم خليل ابراهيم الخليل ، هيفاء ناصر يعقوب ناصر ، ثريا تيمور العوضي ، طارق محمد الطواري ، فاطمة جديع العجمي ، محمد عبدالله عبدالرحيم ، جمايل عبدالعزيز البلوشي ، عائشة حمد مرزوق عبدالله ، عواطف عبدالله عبدالرحمن، فاطمة محمد علي المتعب، هدى علي يوسف احمد ابراهيم ، ايمان صالح الاسماعيل ، حاكم عبيسان المطيري ، فوزيه عبدالرحمن الرشيد، ابراهيم جاسم شميس ، ريم صالح المتروك، وسمية عبدالرحمن الخالدي، محمد احمد السنان، هشام عيسى عبدالله عيسى، شيخة مطلق خلف ديبلان ، انتصار صالح ابا الخيل، غيداء سلطان الشايع، احمد صالح الحاتم، الجازي ناصر السهلي، ضياء صالح الحداد، سها ابراهيم التركيت، محمد احمد الحسن ، سمر احمد اسماعيل، مريم محمد الجعفر، عبدالله حسين عبيد ، علاء عبدالعزيز بوقريص ، ايمان عبدالجليل البحري ، عبدالله ناصر الابراهيم ، خلود جاسم الجيران ، ناصر عبدالله عجيل ، وفاء يعقوب السايج، رابعة علي فاضل، وضحة فهد المطيري، فاطمة اسماعيل الخالدي، نادية علي الحمدان، سميرة محمد احمد حسن ، هناء احمد السبت ، منال ابراهيم عبدالله المنجري ، مريم حمد القارسي ، مستورة رجا المطيري ، امل نوح بورسلي ، عواطف جاسم الجاسم ، بشرى ناصر العصيمي ، بدرية عبدالرحمن القحطاني ، عبدالله حمود دعيج الركيبي ، سبيكة عبدالرحمن عبدالرحمن ، نوال عبدالله خلف ، خالد بريجان العيص ، ناصر عبدالرحمن الناصر ، امل عبدالوهاب الهولي ، عيسى علي عوض مرزوق ابا القلوب ، حنان حسين الموضي ، عبدالعزيز خالد الرمح ، محمد عبدالله الحضرم ، عبدالخالق سلطان طارش ، خالد محمد الخلف ، هناء ناصر السبت ، يعقوب يوسف العمار ، عفتان عميش المطيري ، وسمية صالح علي الطويرشي ، ايمان حسين السليطين ، عيسى ابراهيم الفيلكاوي ، عبدالكريم علي المسلم ، محمد خالد المطوع ، انتباه عبدالمحسن الماجد ، ، سالم فرحان العازمي ، عبداللطيف عبدالوهاب العميري ، عبدالله يحيى الخليفي ، وليد احمد البنوان ، مفرج سبهان الديحاني ، غزيل هابس القحطاني ، جهاد عبدالله المطوع ، عبدالامير علي اسيري ، ناصر خليفة الجاسم ، سعود مطلق المطيري ، احمد حسين محمد ، خالد عبدالعزيز العصيمي ، عواطف عبدالعزيز العمار ، سليمان خالد صالح الرومي ، محمد سالم الجويسري ، خالد تركي الوزان ، محمد سليمان السعيد ، حنان فهد الجسار ، حامد عبدالرحمن الطبطبائي ، حياة محمد عبدالرحمن ، ، عبدالله غريب ذياب ، نوف هزاع العنزي ، سامي عبدالرحمن البناي ، وضحة سرور سند الديحاني ، فيصل احمد السويع ، ناصر داوود النصرالله ، احمد عبدالعزيز الهويدي، دلال فالح الديحاني، حكيمة غالي هجاج العنزي ، خالد ناصر عبدالوهاب الميلي ، عبداللطيف حمد الجبل ، سميرة فدعوس الراجحي ، عبدالله عبدالحميد البحر ، شيخه محمد الصميط ، جمال عبدالله الكندري ، خليل غلوم سليمان ، احمد مجيد بهمن ، ناصر محمد البغلي ، سهام غالي العنزي ، رافع خليفة الشويط ، يوسف سليمان السنين ، ماص راشد اليحيوح ، مزيد خلف العدواني ، رصد مناحي العجمي ، عبدالكريم محمد نهار ، مها جمعان صقر ، خالد قصي المشري ، عبدالعزيز احمد سعود ، وليد عبدالعزيز حمد ، ملحم عبدالرحمن محمد ، خالد مفلح حمود ، نواف عبدالعزيز العنزي ، هدى عبدالرحمن المطيري ، منى جاسم اليتامي ، خديجه عبيد العنزي ، بدريه سلمان الصفار ، وليد خالد مال الله ، طارق فهد المهيني ، طارق شاهين الشملان ، سعد عبدالله الكندري ، فيصل عيسى الحنيان ، جميله شعيب البكر ، احمد يوسف الحجي ، خليل احمد محمد ، عبدالله حسين اربع ، رنده محمد علي ، سحر محمد توفيق ، رنده رسمي نمر ، حنان عبدالرؤف محمد ، عبير محمد سالم ، سهى منذر ابراهيم ، ايمان محمد موسى ، عاصم تحسين قرقش ، امنه محمد احمد ، هاله صبحي محمد ، يوسف محمد احمد ، نسيبه محمد الكاشف ، بشرى محمد الزعنون ، اسامه كامل علي ، منى مهدي حسن ، حسام كمال عطيه ، ابتهاج محمد حسين ، تهاني محمد فؤاد ، عبير محمد عبدالرحمن ، منال منذر شمدين ، وفاء مرعي مرعي ، وسيم صلاح طه ، رائد احسان صدقي ، نوال ناصر الصخير ، لينا حمدي خالد ، رامي احمد سعيد ، فاطمه يحيى عبدالهادي ، سناء محمد جوده ، نسيمه عبدالرحمن سليمان ، نبيله عدنان القادري ، سامي حسين سليم ، مها محمد مسعود ، هنادي اكرم البيض ، نشوه محمد نبيل ، سليم يوسف سليم ، سها زياد فضه ، راويه ابازيدطاهر ، اسماء عثمان ابو سيدو ، محمد خالد محمد ، ناجي مسعد طاهر ، رانيه غسان رهونجي ، سعاد فاخر رحيمه ، ابتهال عبدالرحمن الوادي ، خوله موسى عثمان ، عائشة سليمان الكبيسي ، لنا محمود احمد ، رضا عوني العمد ، عبدالرحمن خلف الرفاعي ، شادي محمد الفارس ، عاطف محمد يوسف ، ناديه عبداللطيف برزق ، نبيله هاشم زيدان ، رجاء كاظم موسى ، جنان سليمان حمد ، نجاة عوض عوده ، هناء عبدالعزيز حمدان ، مها فايز الكحلوات ، هديه غازي غازي .

مرحبًا بأي شكل من اشكال الوحدة في المغرب العربي

السفير الجزائري لـ «القبس»: لا تكامل حقيقيًا لدول المغرب بدون حل مشكلة الصحراء الغربية

كتبت الفت قطامش :

اكد الحسناوي خالدي السفير الجزائري لدى الكويت ترحيب بلاده بأي شكل من اشكال الوحدة ، ونوه الى اهمية التنسيق والتكامل والبدء في تنقية الاجواء وازالة المتناقضات كتمهيد لاي مشروع وحدوي .

ووصف الوحدة الاندماجية بين المغرب وليبيا بانها فاجأت الجميع مشيرا الى ان الاسلوب الامثل هو ما اتبعته بلاده مع تونس وموريتانيا بتوقيع معاهدة الاخاء والوفاق عام ١٩٨٣ . ونفى وجود اية خلافات حدودية لبلاده مع اي من جيرانها لكنه اكد ان اي تكامل حقيقي لدول المغرب العربي لن يتحقق بدون ايجاد حل لمشكلة الصحراء الغربية .

● السفير يتحدث الى الزميلة الفت قطامش .

وذكر السفير الجزائري ان بلاده تعمل على وحدة الصف الفلسطيني لان قوة وحرية القرار الفلسطيني قوة للعرب لمواجهة العدو المشترك ووصف اتفاقية عدن — الجزائر بانها الاساس لازالة الخلافات بين القيادات الفلسطينية .

الوحدة هدف وامنية

● ما هو رأيكم في الوحدة الليبية المغربية ؟

— الوحدة العربية هي هدف وامنية كل عربي . ومنذ الصغر ونحن نحلم بهذه الوحدة . وفي شبابنا كافحنا من اجل هذه الوحدة ، وما زلنا . الا ان المبدأ العام ان هذا خير يسر الجميع .. أن نسمع بدولتين او ثلاث اتحدت ، لانها وحدة لنا جميعا . لكن ربما نختلف في التكيفيات ، وفي الاسلوب ؛ نختلف في النظرة الى الوصول الى هذه الوحدة . لاننا نرى ان الوحدة — للمحافظة عليها — لابد وان ترتكز على اسس قوية ومتينة . لاتستطيع النظم ولا المؤسسات ولا الرجال أن تؤثر فيها .

من هنا يجب ان ناخذ بعين الاعتبار خصائص كل بلد واوضاعه الاقتصادية والثقافية ، خاصة نظامه السياسي بالدرجة الاولى . ثم للوصول لهذه الوحدة لابد وان نخطو بخطوات ثابتة . وفي نظري ان هذه الوحدة تبدأ بالتنسيق والتكامل ، وتطوير العلاقات الثقافية والتربوية والمشاريع المشتركة ، وتكثيف الاتصالات بين هذه الشعوب تدريجيا ، ثم تنسيق المواقف في المحافل والقضايا الدولية . وهكذا تدريجيا حتى تكون الوحدة الاندماجية سهلة ومقبولة .

تنقية الاجواء اولا

ويضيف السفير الحسناوي خالدي:

— لو نظرنا الى خارطة الدول العربية اليوم ، يجب ان نبدأ بحل الخلافات والنزاعات الموجودة بين هذه الدول . وهذا يعتبر اسهل الامور . يجب ان يكون هناك حسن نية متوفرة بين هذه البلدان .

ولا ننسى ان العامل الجغرافي هو عامل مؤثر جدا . فعلى سبيل المثال بدل ان تبدأ الوحدة بين الجزائر وسوريا ، ارى انه من الافضل ان تكون بين بلدين مجاورين مثل الجزائر وتونس ، او الجزائر والمغرب ، لكنه لم يعط اي تعليق على الوحدة التي ستتم بين المغرب وليبيا . والسبب في ذلك « انها عملية سريعة مفاجئة فاجأت الجميع ، خاصة وهي وحدة اندماجية بدون تغييرات مسبقة او تنسيق او تكامل في جميع الميادين . وانها بين نظامين سياسيين مختلفين » واظن ان معاهدة الاخاء والوفاق في مارس ١٩٨٣ التي تمت بين الجزائر وتونس وموريتانيا ، هي الاطار الانسب والافضل للوصول الى وحدة المغرب العربي الكبير .

تطوير معاهدة « وحدة »

● وماذا عن الجزائر ؟ وهل هناك احتمال لانضمام الجزائر ؟

— بعد معاهدة « وجدة » ولقاء الرئيس الشاذلي بن جديد مع الاخ عمر القذافي في اطار المشاورات بين الرئيسين هناك اقتراح جزائري ، بتكوين لجنة خماسية تدرس بنود اتفاقية الاخاء والوفاق ، وبنود اتفاقية « وجدة » في محاولة للوصول الى قاسم مشترك بين هاتين الاتفاقيتين لتمكين دول المغرب العربي ، من العمل على ايجاد الطريق الافضل ، والكيفية المثلى للوصول الى هدفنا المشترك ، وهو وحدة المغرب العربي .

والذي تعتبره لبنة للوصول الى الوحدة العربية الشاملة .

لا خلافات حدودية مع احد

● وماذا عن مشاكل الحدود بين الجزائر وتونس ؟

— لا يوجد اي خلاف حدودي بين تونس والجزائر . وليس فقط مع تونس ، بل مع كل جيراننا .

التكامل المغربي بعد حل مشكلة الصحراء

● وحول قضية الصحراء الغربية قال السفير الجزائري :

— في اطار الحديث عن الوحدة وهل الخلافات بين الدول العربية ، بما فيها الحديث عن اي وحدة مستجدة ، فيما يخص المغرب العربي ، القضية الاساسية ، التي هي العائق الاول بين هذه الدول ، هي قضية الصحراء الغربية . وفي اعتقادي انه لا يمكن الوصول الى عمل مشترك جاد او وحدة منتظرة حتى تحل هذه القضية العويصة في اطار قرارات المؤسسات الدولية ، واخص بالذكر منها ، قرار منظمة الوحدة الافريقية رقم ١٠٤ في الدورة التاسعة عشرة في اديس ابابا . والذي يدعو الطرفين المتنازعين وهما المملكة المغربية وجبهة البوليساريو للدخول في مفاوضات مباشرة واجراء الاستفتاء لشعب الصحراء ، لتقرير مصيره بكل حرية .

والجزائر سوف لن تبخل وستبذل كل ما في وسعها لاعانة وتسهيل الاتصالات بين الاخوين الجارين المتحاربين للوصول الى حل الخلاف بينهما .

وحدة الصف الفلسطيني

● وحول انعقاد المجلس الوطني الفلسطيني على ارض الجزائر الشهر المقبل ، وحول الخلافات بين قادة النضال ودور الجزائر يقول :

● اتفاقية عدن — الجزائر تشكل الاساس لازالة الخلاف بين القيادات الفلسطينية

● الحسناوي خالدي : الوحدة امنية كل عربي ولكننا نختلف في طريقة الوصول اليها

— الجزائر مثلها مثل كل الدول والشعوب العربية الاخرى ، تعتبر ان قضية العرب الاولى هي القضية الفلسطينية . وتعتبر ايضا ان قوة المنظمة هي قوة للعرب كلهم ، وضعف المنظمة هو ضعف للعرب اجمعين ، ومن هذا المنطلق فان اي خلاف داخلي للمنظمة ، والذي سيكون سببا في ضعفها ، يعد بالنسبة لنا ولكل العرب مشكلتهم الاساسية ، والجهود المبذولة من قبل الجزائر هي ايضا جهود تباركها كل الدول العربية الاخرى ، وتشارك الجزائر فيها لجمع الصف الفلسطيني ، حتى يستطيع ان يواجه العدو المشترك وأن يقوم بالدور الحقيقي وهو الكفاح من اجل استعادة ارضه وحريته .

والان الاجتماعات المنعقدة في الجزائر والتي سبقتها اجتماعات اخرى عديدة في اليمن وفي الجزائر ، تمخض عنها اتفاقية عدن — الجزائر ، والتي ان تمسك بها الجميع ستكون اساسا لازالة الخلافات الموجودة بين القيادات الفلسطينية . وهذه الفصائل الموجودة الان في الجزائر هي الان بصدد دراسة امكانية عقد هذا الاجتماع ، واختيار المكان والزمان على اساس هذه الاتفاقية . وما على الجزائر الا آن تتمنى من كل قلبها ان يصل الاخوة الفلسطينيون الى حل خلافاتهم ، وتنظيمهم البيت الفلسطيني والتوجه الى التعبئة والتنظيم من اجل الكفاح التحريري .

جندي في جيش التحرير

والسفير الجزائري السيد الحسناوي خالدي هو احد جنود جيش التحرير الوطني ، منذ السنوات الاولى لاندلاع الثورة ، وضابط في الجيش الوطني الشعبي بعد الاستقلال ، وحتى عام ١٩٧٨ حيث عين في اللجنة المركزية للحزب ، وتحمل مسؤولية في اللجنة المركزية حتى سنة ١٩٨٢ حيث عين سفيرا للجزائر في الكويت . واثناء فترة الكفاح اخذ دورة عسكرية للتدريب على المعدات العسكرية في مصر لمدة تسعة اشهر . حيث توقفت هذه الدورة اثر الاعتداء الثلاثي على مصر عام ١٩٥٦ ، حيث عاد السفير الى ارض الوطن عائدا مرة اخرى الى صفوف جيش التحرير الوطني الجزائري ، مكملا مهمته الوطنية .

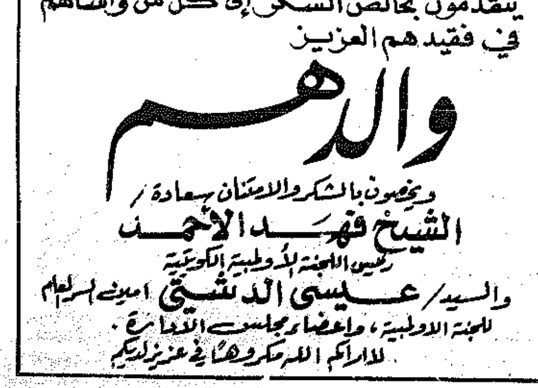

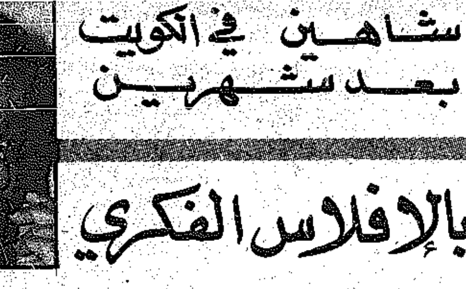

خالد الصديق: شاهين في الكويت بعد شهرين

● خالد الصديق

السينما العربية مصابة بالإفلاس الفكري

● رحلة القوافل

● انتاج مشترك

● يجب عدم مناقشة حرية تعبير الفنان بشكل مثالي

● انتاج السينمائيين الشبان قليل .. ربما لعدم وجود الحماس

كتب عماد النويري :

خالد الصديق ، سوف يشارك بفيلمه (شاهين) في مهرجان فينيسيا ٨٣ .. وفي كان ٨٤ .. وفي مهرجانات عديدة أخرى !

هكذا قالت وتقول الاخبار .. وفي كل مرة لا يحضر خالد ولا يأتي « شاهين » .

خالد الصديق كحالة خاصة ينتظر سنوات قبل ان يتمكن من جمع المال اللازم لتحقيق فيلم ولذلك فهو يتحلى بالصبر ، ويؤمن أن الصبر هو (مفتاح) الفيلم .. وما ان يلتقط الفكرة حتى يبدأ بتركيب الاجواء واختيار ممثلين لم يسبق لهم العمل في السينما .

وهو يحب المزاح : « لذا اعمل معظم الوقت مع الممثلين عبر اقامة علاقات انسانية معهم ». ثم يقوم بالتصوير دون بروفات : (اصور رأسا .. مع اني أعتقد ان الممثل التقط الفكرة الاساسية).

ومع خالد الصديق يجب علينا نحن الاخرين ان نتحلى بالصبر حتى يأتي الفرج .. والفرج هذه المرة هو (شاهين) الذي ننتظره منذ عامين . وخلال زيارته الخاطفة للكويت كان لـ القبس هذا اللقاء مع المخرج الكويتي . وبدأ اللقاء بالحديث عن شاهين .

شاهين .. وعناصر فنية مشتركة

خلال شهرين سوف يكون الفيلم جاهزا للعرض .. شاهين عن رحلة القوافل في العصور الوسطى .. مع الاسف الجيل الحاضر لا يعطي الاهتمام الكافي لتاريخه .. رحلة القوافل مذكورة في القرآن وهي رحلة الشتاء والصيف .. لقد جمع الاديب الايطالي (بوكاشيو) ملامح هذه الفترة ووضعها في الاطار التاريخي ، مع تركيز على التعايش السلمي بين البشر الذين كانوا يلتقون في الهند . ومنهم رحالة عرب وهنود .. فيلم (شاهين) يصور تلك الفترة وخلفيتها التاريخية ... وهناك كفاءات في الفيلم .. فكما هو معروف فانه انتاج مشترك بين الكويت والهند وايطاليا . ويجمع عناصر فنية من عدة بلدان : من الكويت يشارك ابراهيم الحربي، من مصر يشارك مجدي وهبه ومحيي عبد الجواد ، وهاني شنوده (موسيقى) ومن سوريا تشارك الممثلة اغراء . ومدير التصوير ايطالي . .. ومساعد المخرج هندي ، وايضا مساعد المنتج المنفذ).

رؤية خاصة .. غير صحيح !

● هل تأثرت في رؤيتك في الافلام التي حققتها بأحد الكبار ؟ سؤال وجه اليك في جريدة « السفير » عام ١٩٧٨ .. كانت اجابتك انك لا تحب افلام الكبار مثل افلام فلليني وبيرجمان لانها تفقدك شيئا من مقوماتك .. كما انها تبحث في مشكلات لا تهمك . كما انك تريد ان تحافظ على خصوصيتك .

اجابتك على سؤال جريدة (السفير) فيها تناقض مع ما تقدمه من افلام من مشكلات لا تهم المنطقة التي تعيش فيها مثل (عرس الزين ، وشاهين)..

ما هو تعليقك ؟

— لا انكر انني اقدم رؤية خاصة من خلال افلامي . واسعى لان يكون لي اسلوبي المتفرد . غير صحيح انني لا احب افلام الكبار فانا اتابعها ، ولكن ليس الى الدرجة التي انفعل بها وانفاعل معها .. أما بخصوص انني انتج افلاما لا تهم المنطقة التي اعيش فيها فهذا ايضا غير صحيح : (عرس الزين) عن رواية الكاتب السوداني الطيب صالح والرواية والفيلم يحملان خصوصية مشكلات المنطقة كما يحملان عموميتها ، وهي مشكلة التقاليد الجامدة في مواجهة التطور الذي نعيشه . و (شاهين) كما ذكرت عن فترة تاريخية مهمة . وكفنا في الوطن العربي يجب الا نناقش موضوع حرية التعبير عما يدور حوله بشكل مثالي . والمسألة ليست سهلة بالصورة التي من الممكن ان تتخيلها في منطقة تعود جمهورها على وضع معين ، وعلى نوعية معينة من الافلام . .

جيل جديد .. ومشاكل

● منذ تاريخ فيلمك الثاني ، وحتى الان ظهر على الساحة السينمائية بعض الاسماء مثل عبد الرحمن المسلمي ، وهاشم محمد وابراهيم قبازرد وعامر الزهير .. ما هو تقييمك لخطواتهم .. وتقييمك للواقع السينمائي بشكل عام ؟.

— هناك محاولات ونحن بحاجة لمثل هذه المحاولات وبالذات في الكويت .. انتاج السينمائيين الشبان قليل على الرغم من ان فيه امكانات متاحة لكنها محدودة . محتمل عدم وجود حماس .. (الفخ) كان محاولة جيدة لكن مطلوب الاستمرار .. ولدينا مجموعة من المخرجين مثل قبازرد وعامر الزهير .. وقبلهم هاشم محمد ونادر السلطان ومحسن هيات . مطلوب العمل بجد مع مراعاة عدم الاغراق في الذاتية والرمزية . وبالنسبة للواقع السينمائي ما زالت هناك مشكلة التوزيع .. ومشكلة اللهجة .. الحل أن يكون هناك دعم من الدولة للعناصر السينمائية الشابة أو مؤسسات تتولى هذا الدعم هذا اذا كان في نيتنا صنع فيلم كويتي او فيلم خليجي .

● في كتابك (عرسي وعرس الزين) سجلت تجربتك مع فيلم — عرس الزين — هل هناك نية لتسجيل تجربة — شاهين — في كتاب مماثل ؟

● عندما سجلت تجربة (عرس الزين) كان عندي وقت كاف .. واتمنى بالطبع ان أسجل تجربة العمل في (شاهين) وفيها ما يستحق التسجيل .

تواطؤ .. وافلاس .. ونجوم

● السينما العربية غير متقدمة لا فكريا ولا فنيا عدا بعض المحاولات الفردية . ما هي برأيك الاسباب وهل بامكان السينما أن توفر ذات يوم فرصة تحرك كاملة للمخرج ؟

— الاسباب كثيرة وأصبحت معروفة من كثرة البحث فيها .. وهي متصلة بالوضع العام .. بجانب الافتقاد التقنية المتطورة يوجد افلاس فكري ، السينما عندنا ما زالت تدور في ذات الافكار التي بدأت بها منذ بداية القرن .

وبجانب الافلاس الفكري يوجد الافتقاد لدعم حقيقي للسينما لكن .. توجد ايضا ظاهرة النجوم وتواطؤ الموزعين ودور العرض مع هذه الظاهرة . لقد حققت (بس يا بحر) بدون نجوم .. يجب اعطاء المخرج حقه من الرعاية الاعلامية ، لكي نكسر احتكار الممثلين .. وبامكان السينما ان تتحول الى سينما مخرج ولكن ليس بامكانها وحدها وتلقائيا ان تفعل هذا .. ولكسر قاعدة النجم الممثل يجب ان تكون شجاعا .. بعد عمل(بس يا بحر) مررت بفترة سيئة ، كلما ذهبت الى موزع يرفض ان يأخذ الفيلم .. وجدت عقبات من حيث التسويق .. وبالتدريج لم تعد هناك عقبات بالنسبة لي على الاقل .

في الماضي كنت اسعى لطرح نفسي ، بعد (عرس الزين) صار اسمي كافيا لانجاح الفيلم . ومن غير الممكن طبعا ان نصل الى وضع مثالي يتحول فيه المخرج الى نجم لكن هناك خطوات على الطريق . وفي الغرب حاليا صار التركيز الاساسي على المخرج .

● وماذا عن الخطة المقبلة ؟

— خلال اسبوعين سوف اذهب الى انكلترا وبعدها سوف أعود الى الكويت لعرض « شاهين » على الرقابة وبعدها يكون الفيلم جاهزا للعرض في نوفمبر ان شاء الله .

● خالد الصديق اصبح غير قادر على العيش بدون سينما .. واصبح مدمنا على صورها المتحركة . ويريد خدمة العالم الثالث من طريق السينما .

وهو يحب ان ينبع الفيلم منه مباشرة .. ويفهم السينما كقصيدة الشعر او اللوحة الزيتية ، حيث يكون هو المبدع الوحيد .. الملك كله غير حالة خاصة .. لكنه لم يعد ذلك الشاب المقبل على السينما بنهم ، صار اكثر احترافا وادراكا لاسرار اللعبة ونال اعماله الاعجاب والتقدير .. ومعه يجب ان نتحلى بالصبر .. والفرج قريب .

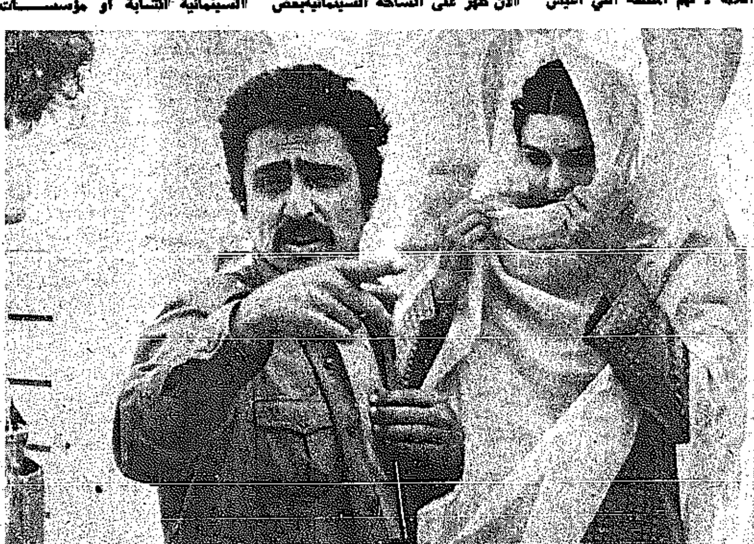

● اثناء تصوير الفيلم

● مجدي وهبه .. والصقر

برامج رياضية خاصة بمباريات كاس سمو الامير

انتهى قسم البرامج الرياضية باذاعة الكويت من تسجيل برنامجين رياضيين استعدادا لمباريات كاس سمو أمير البلاد الاول بعنوان « الشباب والرياضة » ويذاع مرتين في الاسبوع على البرنامج العام .

والثاني بعنوان « عالم الرياضة » ويذاع مرة واحدة كل اسبوع ويذاع على البرنامج الثاني . هذا بالاضافة الى اللقاءات المتعددة مع الشخصيات الرياضية بين الشوطين .

كما تقرر اعادة البرنامج الرياضي القديم « ذكريات وليالي » والذي يتضمن لقاءات مع رياضيين قدامى يتحدثون عن تاريخهم وذكرياتهم في الملاعب .

مؤلف « تصفيق للعم » يزور الكويت

يزور البلاد الكاتب البحريني محمد عواد وذلك بدعوة من المسرح الكويتي لحضور عرض مسرحيته « تصفيق للعم » حيث تقرر أن تعرض في اول شهر سبتمبر المقبل على مسرح المعلمين بالدسمة .

٣ أعمال لشاكر المعتوق يخرجها عبد الامير مطر

● عبد الامير مطر

ضمن سلسلة برنامج « منسية » التلفزيوني يقوم المخرج عبد الامير مطر باخراج ثلاث سهرات الاولى بعنوان « سارة » تأليف شاكر المعتوق وتدور فكرته حول فتاة معوقة والصعوبات التي تواجهها في الحياة .

أما البطولة فستسند للوجه الجديد « مها » التي يقول المخرج انها ستكون مفاجأة للجميع لما تملكه من مواهب فنية .

أما السهرة الثانية فهي بعنوان « تشمس » من تأليف شاكر المعتوق ايضا وتدور فكرتها حول ولد معوق سبق للطبيب أن نصح أبويه بعدم الانجاب لاختلاف فصائل الدم ولكن الزوجة تقرر الانجاب خوفا من ان يطلقها زوجها .

والسهرة الثالثة بعنوان « شيخ الشباب » من تأليف شاكر المعتوق ايضا وتدور احداثه حول رجل يتزوج للمرة الثالثة من فتاة تصغره بعشرين عاما فتكون صداقة مع ابن زوجها وزوجته اللذين يعيشان مع الاب وزوجته وبسبب تقارب السن بين الثلاثة وبحكم الصداقة فانهم يخرجون في نزهات جميعا مما يجعل الاب يبقى وحده في المنزل حيث تبدأ المشاكل بين الجميع .

عبد الامام عبد الله في سباعية (نوره)

● عبد الامام عبد الله

بعد زيارة فنية للقاهرة يعود الفنان عبد الامام عبد الله للتحول لاستديوهات العامر لتصوير السباعية التلفزيونية « نوره » من تأليف طارق عثمان واخراج محمد السيد عيسى .

الضرمان يخرج خلال العيد « للمستمع مع التحية »

يقوم المخرج احمد الضرمان باخراج البرنامج المنوع « للمستمع مع التحية » وذلك خلال ايام عيد الاضحى المبارك .

ويتضمن البرنامج فقرات ومواد منوعة واغاني حديثة كما سيطرح بعض المسابقات التي رصد لها العديد من الجوائز .

الاذاعة

البرنامج العام :

٥٫٢٥ الشارة الموسيقية — فالسلام الوطني — افتتاح الاذاعة — والاعلان عن الساعة ، ٥٫٣٠ القرآن الكريم ، ٦٫٠٠ نشرة الاخبار الاولى ، ٦٫١٥ برنامج والذن في الناس بالحج ، ٦٫٣٠ برنامج صباح الخير ويتخلله صحافتنا اليوم ، ٧٫٥٠ موجز الانباء ، ٩٫٠٠ عالم الاسرة ، ٩٫٣٠ برنامج اكثر من ساعة ، ١٠٫٣٠ موجز الانباء ومتابعة اكثر من ساعة ، ١١٫٤٧ مناسك الحج — لمحمد خيري ، ١١٫٥٨ حديث من قصص القرآن ، ١٢٫٠٧ قراءة البرنامج ، ١٢٫١٢ اغنيتان ، ١٢٫٣٠ مسلسل المحطة الاخيرة ، ١٢٫٤٢ اغنيتان ، ١٫٠٠ نشرة الاخبار الثالثة ، ١٫٤٥ برنامج عالمنا اليوم ، ٢٫٠٠ اغنيتان ، ٢٫١٥ الشخصية الدرامية عند الدكتور طه حسين ، ٢٫٣٠ ثلاث اغنيات ، ٣٫٠٠ على جبل عرفات ، ٣٫٠٧ على مائدة القرآن الكريم ، ٣٫٣٢ اغنية المجموعة ، ٣٫٣٨ جيناكم مسيرين — ناصر المشعل — أحمد عبد الكريم ، ٤٫٠٠ موجز الانباء ، ٤٫٠٥ ما قصرت غويد الشاطىء ، ٤٫١٥ اخبار جهينة ، ٤٫٣٠ صوت — سعود الراشد ، ٤٫٣٥ نافذة على التاريخ ، ٤٫٥٥ اغنية ، ٥٫١٥ نجوم القمة ، ٥٫٣٥ ثلاث اغنيات ، ٦٫٠٠ موجز الانباء ، ٦٫٠٥ القرآن الكريم ، ٦٫٢٨ من برامج اذاعة القرآن الكريم — برنامج احكام الحج وادابه ، ٦٫٤٢ اغنيتان ، ٧٫٠٠ جريدة المساء ، ٧٫٣٠ اغنية — موفق بهجت ، ٧٫٣٥ حديث — جوانب اسلامية مشرقة ، ٧٫٤١ الف صلاة على النبي — لعبد اللطيف المنصور ، ٧٫٥٠ اغنيتان ، ٨٫٠٠ نشرة الاخبار الرابعة ، ٨٫١٥ اغنيتان ، ٨٫٣٠ اخبار الرياضة ، ٨٫٤٥ ثلاث اغنيات ، ٩٫٠٠ ديوانية شعراء النبط ، ٩٫٤٥ مع موشحات اندلسية ، ١٠٫٠٠ موجز الانباء ، ١٠٫٠٧ مسلسل اوائل الاسلام ، ١٠٫٢٢ ليالي الهنا — لغازي العطار ، ١٠٫٣٠ معكم في كل مكان ، ١١٫٠٠ سهرة غنائية مع فيروز ، ١٢٫٠٠ موجز لاهم الانباء ، ١٢٫٠٥ امسية الاربعاء ، ١٫٠٠ موجز الانباء ، ١٫٠٥ القرآن الكريم ، ١٫١٠ الختام بالسلام الوطني .

القرآن الكريم :

٤٫٥٨ الشارة الموسيقية فالسلام الوطني فافتتاح الاذاعة فالاعلان عن الساعة ، ٥٫٠٠ القرآن الكريم ، ٥٫١٥ حديث قرآن وسنة : النواحي الفكرية والفلسفية في الحج ، ٥٫٢٩ الختمة المرتلة للشيخ محمد شرف الحلواني ، والطيب من القول ، ٦٫٠٠ نشرة الاخبار ، ٦٫١٥ الختمة المرتلة للشيخ محمد شرف الحلواني ، ٦٫٤٣ برنامج : محمد وصحبه ، ٦٫٥٧ من الذكر الحكيم للشيخ طلعت عبد الحميد ، ٧٫٠٥ برنامج : على مائدة القرآن ، ٧٫٢٦ الحديث القدسي الشريف ، ٧٫٣٠ القرآن الكريم للشيخ راتب التكلحي ، ٨٫٠٠ الختام بالسلام الوطني .

الصلاة

الفجر	٣٫٥٦
الشروق	٥٫٢٠
الظهر	١١٫٥٣
العصر	٣٫٢٨
المغرب	٦٫٢٣
العشاء	٧٫٤٥

التلفزيون

● سناء عبد الرحمن ● قائد النعماني

البرنامج الاول :

الفترة الصباحية

٩٫٠٠ القرآن الكريم ، ٩٫٠٨ المسلسل الكارتوني — نحول ، ٩٫٣٢ اشحفان ، ١٠٫٣٥ رأس القط ، ١١٫١٩ على نهج الرسول ، ١١٫٢٩ الفيلم الاجنبي — من اجل حفنة من الدولارات ، ١٫٢٨ الختام بالسلام الوطني .

الفترة المسائية

٥٫٠٠ القرآن الكريم ، ٥٫١٦ المسلسل الكارتوني — مغامرات السندباد ، ٥٫٤٠ برنامج الاطفال المحلي ٧ ابواب ، ٦٫١٥ البرنامج الديني — يا الله ، ٦٫٣٠ القرآن المفسر ، ٦٫٥٧ سلامتك ، ٧٫٠٠ اهم الانباء ، ٧٫٠٥ دنيا الدنانير ، ٨٫٠٥ في خدمة الجمهور — المجلة الزراعية ، ٨٫٤٠ حديث ديني عن الحج للشيخ صلاح ابو اسماعيل ، ٩٫٠٠ الاخبار العربية ، ٩٫٤٠ المسلسل العربي الجديد الزهرة والمجهول تمثيل كريمة مختار ، ليلى فوزي ، عبد الله غيث ، ليلى علوي ، ١٠٫٤١ منوعات ، ١١٫٠٠ المسلسل العربي الاسبوعي — بيت الحبايب ، ١١٫٥٠ اهم الانباء — الختام بالسلام الوطني .

البرنامج الثاني :

٧٫٠٠ القرآن الكريم ، ٧٫٠٥ رسوم متحركة — توم وجيري ، ٧٫٣٠ المسلسل الثقافي — البحث عن عالم الحيوان ، ٨٫٠٠ الاخبار بالانكليزية ، ٨٫٢٣ البرنامج الديني — مفهوم الاسلام ، ٨٫٥٢ مسلسل المغامرات — الرفيقان ، ٩٫٤١ مسلسل روائع القصص — المذنب ، ١٠٫٣٠ المسلسل البوليسي — المخبرة الخاصة ، ١١٫٢٤ الختام بالسلام الوطني .

السهرة الليلة

« بيت الحبايب » و « المخبران »

على البرنامج الاول نقضي السهرة مع حلقة جديدة من المسلسل العربي « بيت الحبايب » . حيث يقرر عاصم السكن خارج منزل والده بسبب شجاره مع والدته وزوجته .

على البرنامج الثاني نقضي السهرة مع المسلسل الاجنبي « المخبران » . ريمنقتون يطلب من لورا ان تضعه في اجواء عملها فتوافق على طلبه . غير انه يتضح حدوث جريمة في هذه المهمة .

السينما

● الاندلس
فيلم : مهمة جنونية — اجنبي .

● السالمية
فيلم : الاميرة العذراء — اجنبي .

● الحمراء
فيلم : شبح بروس لي جـ٢ — اجنبي .

● السيارات
فيلم : تزوير في اوراق رسمية — عربي .

● الفردوس
فيلم : دماء الحب — هندي .

● الفحيحيل الشتوي :
فيلم : الحصار — اجنبي .

● الجهرة
فيلم : معركة بحر اليابان — اجنبي .

● غرناطة :
فيلم : فتوة الجبل — عربي .

● الصليبخات
فيلم : عين الابن — بنغالي .

● الجليب
فيلم : لاعب الكاراتيه — هندي .

● سيارات الاحمدي
فيلم : لست مجرما — عربي .

● حولي الصيفي :
فيلم : عرس التحدي — عربي .

● الفحيحيل الصيفي :
فيلم — الفجر — اجنبي .

كلمة السر

اعـداد : امين فرحـات

— احذف احرف الكلمات المدرجة في المربعات ادناه .
— اتبع الطريقة الافقية والعمودية والمائلة وبالعكس .
— يتبقى معك في النهاية ١٤ حرفاتشكل في مجموعها كلمة السر وهي لشاعر مهجري معاصر .

	١	٢	٣	٤	٥	٦	٧	٨	٩	١٠	١١	١٢	١٣	١٤
١	ع	ي	ر	ت	ن	ي	ل	ي	ت	ه	ا	ر	ش	ب
٢	و	ب	م	ا	ه	و	ا	ن	ت	ك	ن	د	ي	ا
٣	ه	ش	ع	ج	ب	ب	ى	ء	ا	و	ذ	ل	ا	ل
٤	و	ا	ت	ز	ي	ن	ه	ا	ل	ي	د	ك	ف	ش
٥	و	ب	ا	ب	ا	ل	ي	ن	ر	ي	ع	ت	ا	ي
٦	ق	ت	ل	ا	ث	ه	س	ر	ي	ل	ا	و	ل	ب
٧	ا	م	ا	ل	ث	غ	د	خ	ب	ي	ش	ن	ل	ع
٨	ر	ن	ق	ش	ي	ا	ل	ة	ط	ق	ن	ك	ي	ي
٩	ع	ي	م	ي	ن	ل	ع	ن	ب	ر	م	ي	ا	ر
١٠	ا	س	ا	ب	ا	ا	ل	ن	ح	ص	ي	ف	ل	ت
١١	ر	و	ر	ع	ذ	ك	ص	ف	ح	ا	ت	خ	ي	م
١٢	ق	ي	ح	ا	ف	ع	ا	ظ	ت	ن	ا	ح	ي	ر
١٣	ر	ه	ع	ل	ى	ع	ا	ص	ي	ا	ل	ل	ه	م
١٤	ا	ل	ه	و	ى	ا	ي	ف	ا	ي	س	ا	ك	ر

عيرتني — بالشيب — وهو وقار — ليتها — عيرت — بما هو — عـار — ان تكن — شابت — الذوائب — مني — فالليالي — تزينها — الاقمـار — تعيرني — عجب — بالشيب — ليلى — واخير — التينا — نشيب — سوية — له خال — على صفحات — خـد — كنقطة — عنبر — في صحن — مرمر — والحاظ — كاسياف — تنادي — على عاصي — الهوى — الله ...

كانت كلمة السر في عدد أمس « لا تبك يا حبيب العمر »

كلمات متقاطعه

اعـداد : شهـاب احمـد باحميـش

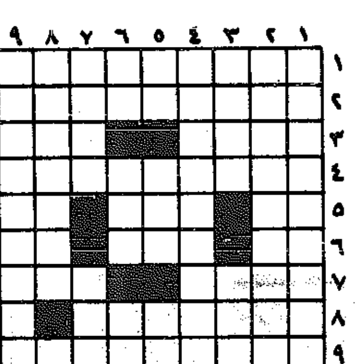
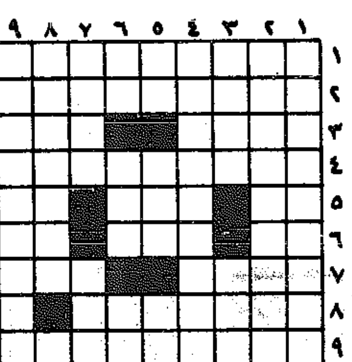

افقيـا وعموديـا :

بطلة الفيلم العربي الخيط الرفيع ٢ — دولة آسيوية ٣ — مملكـة عربيـة قديمة — جدها في يزرع ٤ — بطـل الفيلم العربي حبيبي دائما ٥ — تالي — عقلي — التعريف ٦ — علم مؤنث — لعبة رياضية — نصف داري ٧ — يؤخذ حيا في الحـرب — بأن ٨ — أغنية عربية راحلة ٩ — نهر مـن الانهار السورية معكوسة .

حـل الشبـكة السابقـة

افقيـا وعموديـا :

١ — حسن يوسف ٢ — ماجدة ٣ — سم — ييي — لب ٤ — نـاي — ضيق ٥ — يجيب — أريج ٦ — ودي — موه ٧ — مية — ضيم — متر ٨ — بيروت — ٩ — القاهرة .

والقبس ترحب بشبكات القراء .

حظك اليوم

● الحمـل :
(٣/٢١ — ٤/٢٠)
لا تجهد نفسك كثيرا ، فانت بحاجة الى الراحة . انت سريع التاثر ، وتبدو كئيبا ، لان اهدافك هي من نسيج المخيلة ، لا العقل .

● الثـور :
(٤/٢١ — ٥/٢٢)
لا تقم برياضة عنيفة في هذه الفترة ، اذ من الممكن ان تتعرض لحادث .. تشعر بسعادة اكثر من الايام الماضية .

● الجـوزاء :
(٥/٢٣ — ٦/٢٢)
الوقت مناسب لانجاز الاعمال الصغيرة .. خصص جزءا من وقتك للعائلة ، واصطحبهم في نزهة الى الخارج .

● السرطان :
(٦/٢٣ — ٧/٢٢)
كل شيء يسير على ما يرام اذا نظرت بايجابية الى الحياة اعمل بهذه النصيحة في القضايا المهنية والعاطفية . تضع نفسك في وضع دقيق للغاية اذا لـم تسيطر على انفعالاتك .

● الاسـد :
(٧/٢٣ — ٨/٢٢)
تضع نفسك في جو عاطفـي وتسير الامور على هـواك .. لا تعط الحوادث البسيطة قيمة اكبر منها .

● العـذراء :
(٨/٢٣ — ٩/٢٢)
تنقلاتك لا تخلو من المفاجآت .. فترة بناءة خصوصا في المسائل الفنية والعملية . المبادرات خلال هذه الفترة ستكون لها نتائج طيبة .

● الميـزان :
(٩/٢٣ — ١٠/٢٢)
لا تاخذ احلامك على انهـا حقائق ، كـن علـى مستوى المسؤولية في واجباتك .. لـن تكون مسرورا من زيارة احـد الاقارب .

● العقـرب :
(١٠/٢٣ — ١١/٢٢)
ابذل جهدك لبعث الثقـة في نفس من تحب ولا تكن انت والايام عليه . اعمل على تحقيق رغبة شديدة او هدف تسعى لتحقيقه منذ فترة ، فما كان حلما مستحيلا سيصبح قيد التحقيق .

● القـوس :
(١١/٢٣ — ١٢/٢١)
مناسبة غير منتظرة يمكن ان تساعدك على تحقيق هدف قديم .. تشعر انك في حالة جيدة ، ما يزيدك ثقة بنفسك .

● الجـدي :
(١٢/٢٢ — ١/٢٠)
يقاييسك الفكرية تسمح لـك بخوض مشروع يتطلب الكثير من الخبرة والمعرفة .. فترة طيبة للتنين ولقاسميد بحقل هدوئه .

● الدلـو :
(١/٢١ — ٢/١٩)
يمكنك الانطلاق لتحقيق اهدافك وبشـاريتك التي تحلم بها ، رحلة خاطفة تجلب لك نتائج ايجابية .

(٢/٢٠ — ٣/٢٠)
● الحـوت :
واجه المسؤوليات الموكولـة اليك ، ولا تخذل الذين يعولون عليك آمالا كثيرة . فترة جيـدة للذين يعملون فـي القضايـا الاعلانية .

محمد الحداد بطل فيلم «القرار» التلفزيوني

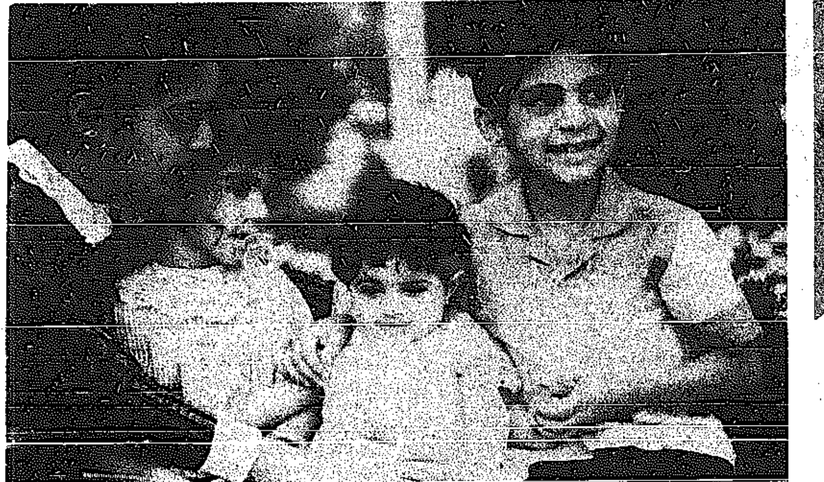

● محمد مع شقيقاته .

● النجم .. محمد الحداد

والدي حاول إيهامي بانه سيطلق أمي فعلا" لكنني كنت أدرك أن القصة كلها تمثيل !

● عنـد هروبـي من المدرسـة كـان كـم قميصـي قصيـرا وبعـد وصولـي والـدي أصبـح الكـم طويـلا !

فيلم « القرار » التلفزيوني الذي عرضه تلفزيون الكويت قبل اسبوعين، عكس اضافة الى براعة مخرجه عامر الزهير ، موهبة الممثل الصغير محمـد الحداد ، الذي بهر المشاهدين بصدق ادائه ، ومقدرته على تنفيذ دور طويل يعد بطولة مطلقة ، حملت الفيلم الى بداية النجاح .

القبس استضافت محمـد الحـداد امس ، واجرت معه هذه المقابلة ، التي تفرقت فيها الاجابات ، واتسمت بالعفوية والبراءة .. براءة نجسم لم يتعد السابعة من عمره .

يقول محمد — وهو نجل الفنان عبد العزيز الحداد — ان هذا الفيلم هو ثاني تجربة له في التمثيل بعد اشتراكه في مسرحية والده « دفاشة ».

وحول ظروف تصوير فيلم (القرار) نسأله :

● اثناء التمثيل هل كنت تعتقد ان اباك سيطلق أمك فعلا ؟

— قبل تصوير مشهد جلوسي مـع والدي في المطعم ، حاول أن يوهمني بانه سيطلق امي ، لكي يكون ادائي طبيعيا ، وهو لا يعلم انني ادركت تماما أن القصة كلها تمثيل في تمثيل . لان المخرج سبق أن طلب مني ان اؤدي دوري وكان ابي سيطلق أمي فعلا .

● في اثناء هروبك من المدرسة الـى مقر عمل والدك كان العرق يتصبب منك بغزارة فهل ركضت مدة طويلة .

— لا .. كنت اركض قليلا ثم اتوقف استعدادا للقطة اخرى .. وطبعا كانوا يرشون وجهي وملابسي بالماء لكي ابدو متعبا والعرق يتصبب مني .

● وكيف كانت نظرة الناس اليك وانت تركض هكذا في الشارع وتعبر مـن رصيف الى آخر ؟

— كانوا يعتقدون انني « منحاش » من المدرسة فعلا .

● وانت ماذا كان شعورك ؟

وينشغل محمد عن السؤال ، ويكشف بعفوية بالغة عن غلطة في التصويـر فيقول :

— في المدرسة كان كم قميصي طويلا .. وكان هكذا عندما هربت .

وفي اليوم التالي استكمل تصويـر لقطات هروبي في الطريق الى مكـان عمل والدي .. ولكنني عندما وصلت اليه كان كم قميصي قصيرا .

● لانني استبدلت قميصي في اليوم التالي .

● لماذا لم تخبر المخرج بهذه الملاحظة؟

— نسيت .. ولم الاحظ الفرق الا بعدما شاهدت الفيلم .

● كيف مثلت مشهد الحلم ؟

— كان تصوير الحلم في التلفزيون حيث كان ابي راحلا وسط الدخـان

● مرتديا زي المهراجا .

وانا اناديه صارخا . اما صورتي وانا نائم فقد كانت قد اخذت في احـد المنازل .

● وهل كنت نائما حقا ؟

— لا .. طبعا ، لكن المخرج قال لي اغمض عينيك ومثل انك منزعج من الحلم .. ففعلت ذلك .

● بعد عرض الفيلم ماذا كان يقـول الناس عندما يشاهدونك في الشارع او الجمعية .

— كانوا يقولون « هذا الممثل اللي كله يمثل مع أبوه ».

● وماذا تفعل عندما تسمعهم يقولون ذلك ؟

— انخش عنهم .

● بسبب الخجل ؟

— لا .. بس انخش عنهم .

● وفي البيت ماذا يقول اخوانك ؟

— اختي « دينا » — وهي في الاول متوسط — قالت لي بعدما شاهـدت الفيلم « انت عراقي ».

● لماذا ؟

— لانني نطقت حواري مع المدرس حول الطلاق باللهجة العراقية .. تبعا لطريقة المخرج في الكلام .

ويضيف :

— اما اختي الصـغيرة « في » وعمرها سنتان فقد تاثرت من المشهـد الاخير عندما يلبسني والدي غترتـه وعقاله .. فصرخت بشدة .

ومحمد الحداد تلميذ في الصـف الاول الابتدائي بمدرسة زكريـا الانصاري في بيان ، وهو يهوى الرسم والتمثيل .

نسأله :

● ماذا ستمثل بعد هذا الفيلم ؟

يقول :

— سامثل قريبا في مسرحيـة (الفدائي) التي سيخرجها والدي .

● وما هو دورك ؟

— لا ادري .

● هل اجري معك لقاء قبل الآن ؟

— نعم .. « وجها » اللقاء المذيعة امل عبدالله وسيعرض في التلفزيون.

ويقول فجأة :

— المدير اهداني ساعة .

● اي مدير .. ؟

ويطرق قليلا محاولا التذكر .. ونسعفه فنقول :

— تعني مدير ادارة البرامج سالم الفهد ؟

فيقول فرحا : نعم . سالم الفهد.

وعن رايه بما يشاهده من اعمال لوالده الفنان عبد العزيز الحـداد .. يقول :

— اشعر بالسعادة والفرح عندما اشاهد ابي في مسرحيات او تمثيليات في التلفزيون .

● وماذا تحب ان تقول بعد ؟

— ارجو انهاء اللقاء .. لان الوقت قد حان لعرض برنامجي التلفزيونـي المفضل « مغامرات سندباد ».

ولكي لا يرحل سندباد .. قبل ان يشاهده ضيفنا نقبل محمد الحـداد مودعين .. وينتهي اللقاء .

اخبارك

● السيدة فضـة الخالـد الوكيلة المساعدة لشـؤون الخدمة الاجتماعية تقضي صيفها مع الزوج والانجال في نيس ، ومن هناك الى لندن فـي طريق عودتهم الى ارض الوطن .

● المذيعه لين ادوارد تعود لمزاولـة نشاطها من جديد بعد اجازة قصـيرة امضتها في لندن .

● عبد الرحمن عبد الوهاب الفارس وكيل وزارة الاوقاف بالنيابة استقبـل في مكتبه امس وفدا طلابيا من مرصد العجيري وتلقى منهم ايضا دعوة لزيارة المرصد.

● فوزي عبد الحليم اسماعيل الموظف بوزارة التخطيط — العلاقات العامة — يستعد لمغادرة البلاد في اجازة خاصة.

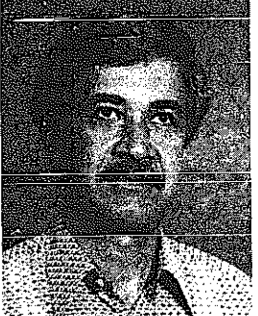

● عبد العزيز حامد قانوس رئيـس المفتشين في بلدية الكويت — قسم مراقبة الاعلانات — عاد من القاهرة بعد قضاء اجازته بـين الاهـل والاصدقاء .

● صلاح عبد الكريم سعود المفتش في بلدية الكويت والسيدة حرمه رزقا بمولود اسمياه سعود وتلقيا التهاني للمناسبة.

● عبد العزيز المبارك ، يستعد لتقديم اوراقه الى جامعة شيكاغو لمواصلـة دراساته العليا في قسم الهندسـة الكيمائية .

● محمد محمد محمود ، الموظـف في وزارة الاشغال غادر البلاد الـى الاراضي المقدسة لاداء فريضة الحج.

الكويت تحقـق أعـلى نسبـة في عـدد السيـاح الـى قبـرص

اشارت احصاءات هيئة السياحة القبرصية عن النصف الاول من العام الجاري الى ان الكويت حققت اعلى نسبة زيادة في عدد السياح الى قبرص بين دول مجلس التعاون الخليجي ، اذ بلغت الزيـادة ٧٠٫٨ بالمائة من العام الماضي .

وجاء ترتيب الكويت الثالث بـين جميع بلدان العالم في نسبة الزيادة بعدد السياح الى قبرص .

استعراض بحـري وفني للمشروعـات بنادي الشعب البحري

صرح السيد عبد الهـادي يعقوب مدير ادارة الانديـة البحرية بشركة المشروعـات السياحية بانه تقرر ان يقـام في تمام الخامسة من مساء يوم غد استعراض بحـري كبيـر تشارك به وحدات من القوات الجوية الكويتية والقوات البحرية بجانـب قطاعات من خفـر السواحـل التابعة لوزارة الداخلية بجانب بعض قطـع اسطول شركـة المشروعـات السياحية وكذلك قطاعات مـن الادارة العامة للاطفال .

واضاف عبد الهادي .. ان هذا الاستعراض يأتـي ضمـن فقرات الاسبوع البحري الثاني الذي تقيمه شركة المشروعـات السياحية ... وقال ان الفرق الفنية الشعبية ستشارك ايضا في ذلك الاستعـراض بتقديم العديد من فقراتها ضمـن ذلك الاستعراض وسيتم عرضها على شاطىء البحر في المنطقة الواقعة بجانب نادي الشعب البحري . واضاف أن هناك مسابقات كثيرة ستتم على الشاطىء للمواطنين وستقدم الشركة خلالها جوائز للفائزين .

اجتماع لموجهي ادارة النشـاط المدرسي

يعقـد خالـد عبد اللطيف رمضان اجتماعـا لموجهـي ادارة النشـاط المدرسـي ورؤساء الاقسام والمراقبين ، بهدف تقييم تجربة العمل خلال العام الدراسـي ٨٣—١٩٨٤ ، والاستعـداد لموسـم ٨٤—٨٥ والذي سيبدأ الشهر المقبل .

وطلب مدير النشاط المدرسي بالنيابة اعـداد تقـرير مفصل عن انجازات الادارة واعـداد خطة تفصيلية لعمل الاقسام خلال العام الدراسي المقبل .

توزيـع جوائـز المعـرض الفنـي للفائـزين والفائزات بالانديـة الصيفيـة

● احد الفائزين يتسلم جائزته .

اقيم في ادارة النشاط المدرسـي بالمدسمة الاحتفال بتوزيع الجوائـز التشجيعية لاعضاء وعضوات الانديـة الصيفية الفائزة في لوحات المعـرض العام للاندية الذي افتتح مؤخرا تحت رعاية وزير التربية الدكتور يعقـوب الغنيـم .

وقد قام السيد محمد الخضر مراقب النشاط المسرحي والسيد حسين حبيب مدير مكتب وكيل الوزارة وعلي الزنكي رئيس اللجنة الفنية ويوسف نجم رئيس النشاط الاجتماعي بتوزيع الجوائـز على اصحاب اللوحات الفائـزة في المعرض .

معيـوف يلتقـي أعضـاء المسـرح فـي نـادي الجهـراء للبنيـن

● معيوف وجماعـة النشـاط بنادي الجهـراء .

اجتمع رجب معيـوف مـدير ادارة النشاط المدرسي بالوكالة بجماعـة المسرح في نادي الجهراء للبنين حيث فاز الفريق بالمركز الاول على جميـع الاندية لهذا العام ، حيث قدم للفريق تحيات وزارة التربية وادارة النشاط المدرسي وشكرهم على الجهود الطيبـة التي بذلت في هذا المجال لممارسـة نشاطهم وتنمية مواهبهم وحثهم على المزيد من العمل لصقل هذه الهوايـة ورعايتها ووعد باحتضان هذه الكفاءات وتنميتها بالشكل العلمـي الصحيح ، كما قدم لهم جوائز تشجيعيـة بهذه المناسبة .

دورة تدريبيـة عـن الطيران بالنادي العلمي

● جانب من الدورة

ينظم اعضاء قسم نماذج الطائرات بالنادي العلمي دورة تدريبية ذات ثلاثة مستويات والبالغ عددهم ٥٠ عضـوا حيـث يتاح للعضـو في هذا القسـم التعرف على محتويات القسـم مـن معدات واليات ، وعلى أنواع الاخشاب المستخدمة وعلى طريقة قـراءة المخططـات وتصميمات الطائرات .

— يتدرب العضو على طريقة تجميع اجزاء الطـائرة عملهـا وصيانتهـا وادارتها على الارض وعلى نوعيـة الوقود المستخدم وطريقة تركيبه .

— والتدريب ايضا على اجزاء جهاز الاستقبال بالطائرة وكيفية تثبيته فـي جسم الطائرة وتوصيلـه بالاجـزاء المتحركة . وكذلك منحه فكرة عامة عن اجزاء طريقة استعمال جهاز التوجيه — الراديو كنترول — التدريب علـى عملية تشغيل الطائرة وتطيرهـا والتحكم في الجـو .

افتتـاح مطعـم الاصابـع الذهبيـة

في حضور عدد غفير من الشخصيات وسكان المنطقـة ، تـم أول امس افتتـاح مطعـم الاصابع الذهبية في شـارع مكـة بالفحيحيل .

وقص الشريـط التقليدي موسـى موسى عيسـى ايذانا بافتتاح هذا المطعم العالمـي المتخصص فـي الماكولات الصينية والهنديـة والاوروبية .

الاوبزرفر

حتى لا تتكرر مجزرة المارينز في بيروت • ريفن يكتفي بارسال الهليكوبترات للبحر الاحمر •

منظمة «مجاهدي الشعب» توجه أصابع الاتهام لإيران

بقلم : نيجل هوكس
وكاترين دايفيز

في الوقت الذي بدات فيه صائدات الالغام البريطانية بالبحث عن الالغام التي أصابت ما لا يقل عن ١٧ سفينة في البحر الاحمر منذ يوليو الماضي ، لم تتوفر اشارة واضحة تدل على الجهة التي زرعت هذه الالغام .

وقد اعلنت حتى الآن منظمة واحدة هي منظمة الجهاد الاسلامي مسؤوليتها عن عمليات تلغيم البحر الاحمر وخليج السويس ، علما بانها هي المنظمة التي فجرت قاعدة المارينز الاميركية في بيروت في العام الماضي .

معظم المراقبين يعتقدون بان هذه المنظمة لا تتوفر لديها الامكانات اللازمة لزرع الالغام بهذه الكثرة وفي منطقة واسعة من البحر الاحمر وخليج السويس .

وبالامكان زرع الالغام عادة بواسطة احدى ثلاث طرق : من سفينة ، أو طائرة ، أو غواصة .

ولكن في مثل هذه الحالة ، من الصعب استخدام الطائرات في تلغيم الممرات المائية دون ان تكشف مهمتها ، والغواصات غير ممكن استخدامها ايضا بسبب ضحالة عمق المياه . مما يجعل استخدام السفن الخيار الاكثر احتمالا .

وعلى حد تعبير خبراء الالغام ، فانه لا اعي النية في هذه الحالة لاستخدام سفينة متقدمة جدا . وكانت السلطات المصرية قد اشارت الى ان اصابع الاتهام تتجه نحو سفينة شحن ليبية كانت قد عبرت الطرف الشمالي لقناة السويس في السادس من يوليو الماضي ، وكانت متجهة الى احد موانيء اثيوبيا . وكانت هذه السفينة محملة بما وصف بـ « حمولة عامة » .

وبعد ان افرغت السفينة الليبية حمولتها عادت الى مصدرها ثانية من خلال البحر الاحمر ومرت ثانية من قناة السويس ، علما بان مثل هذه الرحلة في الظروف العادية تستغرق اربعة ايام . ولكن بسبب ما امضت تلك السفينة ١٥ يوما في رحلتها هذه .

والسفينة الليبية عبارة عن سفينة شحن تقدر حمولتها بحوالي ١٦٠٠ طن تابعة للشركة الجزائرية ـ الليبية للنقل البحري . بنيت السفينة في ١٩٨٠ وهي مسجلة في ليبيا ، كما انها تبحر تحت العلم الليبي .

ومع ان الادلة المقامة ضد السفينة الليبية ظرفية محضة ، الا ان الخبراء يؤكدون بان من الممكن لهذه السفينة ان تقوم بعملية زرع الالغام ، ولن يعرف احد نوع الالغام او الجهة الصادرة منها الا اذا اكتشفت بعضها وتم فحصها للتعرف عن مكان صنعها .

وذكر احد الخبراء انه بناء على الاضرار التي لحقت بالسفن فان الالغام لم تكن كبيرة جدا ، كما ان زرع الالغام في المياه الضحلة اسهل بكثير من زرعها في المياه العميقة ، ولغم بسيط جدا قد يكفي لهذه الغاية سواء كان من النوع الطافي او الذي يرسو في قاع البحر .

واذا افترضنا ان تكون الالغام زرعت من جانب حكومة او منظمة ارهابية تتمتع بتسهيلات من جانب احدى الحكومات ، فان هناك عددا كبيرا من المصادر المحتملة لهذه الالغام . ومن الرجح هذه الاحتمالات ان تكون الالغام التي تم استخدامها في هذه الحالة من « الستوكات الفائضة » ، وعمرها ينوف على عدة سنوات ، وربما بيعت باسعار منخفضة من جانب احدى الدول المتقدمة ، وتم تطويرها بواسطة اجهزة اكثر حداثة وتطورا .

ويذكر ان معظم الدول الغربية تصنع الغامها بنفسها ، مثلما يفعل الاتحاد السوفيتي . ولكن الالغام التي تنتجها الشركات البريطانية لا يمكن تصديرها الا بعد اخضاعها لاحكام رقابة صارمة ، وبعد الحصول على موافقة وزارة الدفاع البريطانية على ذلك .

والاحتمال الاخر ان تكون الالغام قد انتجت باستخدام تكنولوجيا بسيطة من جانب احدى الدول المهتمة بزرعها وهي كايران . وفي الاسبوع الماضي ، قالت منظمة « مجاهدي الشعب » المعارضة لنظام حكم الخميني ان ايران كانت تعمل على تطوير بعض الالغام البحرية منذ مستهل العام الجاري .

واشارت هذه المنظمة الى ان هناك مشروعا سريا يمارس نشاطه تحت اسم مستعار هو « مشروع الرخويات البحرية » وتشرف عليه مؤسسة الصناعات الحربية التي تعمل على انتاج الالغام .

وقالت المنظمة ان المشروع لم يحالفه النجاح بعد ، وقد اشترت ايران مؤخرا مجموعة كبيرة جدا من الالغام من الخارج .

ويجدر بالذكر ان صائدات الالغام البريطانية تستخدم اجهزة « السونار » التي وصفت بانها اشبه بكاميرات تلفزيونية تلتقط صورا لما تحت المياه ، حيث تعمل على البحث عن الالغام في الجزء الشمالي من خليج السويس ، والمنطقة التي تمارس فيها صائدات الالغام البريطانية عملها بالتعاون مع المصريين والاميركيين يبلغ طولها ٢٥ ميلا وعرضها ١٥ ميلا وقد قسمت الى حوالي ٧٠ منطقة منفصلة .

وتبعد السفينة الاميركية « شريفبورت » التي تحمل اربع طائرات هيليوكبتر من النوع الكاسح للالغام عدة أميال عن منطقة التمشيات البريطانية .

وبالرغم من ان السبب الظاهر عملي ، وهو أن طائرات الهيليوكبتر تستطيع البحث عن الالغام في اعماق المياه فان صائدات الالغام لا تستطيع كشف الالغام فيها ، الا أن السبب الرئيسي في ذلك سياسي بحت .

ففي سنة انتخابات الرئاسة ، يتوخى الاميركيون الحذر ازاء اعادة فتح الجروح القديمة والخاصة بما كان يدعى بالقوة متعددة الجنسيات في لبنان .

ويذكر ان كاسحات الالغام الفرنسية فوجئت عندما قامت مصر بتنظيم قوة من السفن الحربية المرافقة لها في عمقياتها .

وقد استطاعت سفينة فرنسية واحدة تدعى « كالتو » من الانضمام الى القوة في الوقت المناسب ، ولكن المصريين دهشوا عندما تعطلت في القناة واضطروا الى سحبها الى مكان اصلاح السفن .

وكالتو الى جانب سفن فرنسية اخرى موجودة الآن في المياه السعودية ، ويتوقع أن تصل عما قريب كاسحتان فرنسيتان أخريان الى مصر .

من المهام الاولى الملقاة على عاتق البريطانيين والفرنسيين والاميركيين العثور على احد هذه الالغام . وفي الحالات العادية ، تقوم صائدات الالغام بتفجير الالغام حالما يتم العثور عليها ، ولكن في مثل هذه الحالة من الاهمية بمكان اكتشاف واحد منها والتقاطه قبل تفجيره للتعرف على مصدره .

الانقسام

● عن « الراي »

در شبيغل

السفن والطائرات الكاسحة متعددة الجنسيات لم تعثر حتى الان على لغم

الاتهامات تطول اسرائيل وأميركا

ما زالت الانفجارات الغامضة الناتجة عن الغام متحركة تتوالى في مياه خليج السويس والبحر الاحمر في الوقت الذي بدأ فيه اسطول متعدد الجنسيات يضم سفنا اميركية وفرنسية وبريطانية وطائرات هليكوبتر كاسحة للالغام ، عمليات بحث واسعة النطاق للكشف عن هذه الالغام التي انفجرت حتى الآن في اثر من ١٧ سفينة تجارية .

هذا الاسطول الذي تساعده قطع بحرية وطائرات مصرية وسعودية ويمنية جنوبية انتشر في منطقة واسعة تمتد من خليج السويس شمالا وحتى مضيق باب المندب جنوبا في محاولة لحل هذا « اللغز المحير » الذي امتدت اصابع الاتهام بشأنه الى ايران تارة واسرائيل تارة اخرى وليبيا حينا ، ثم امتدت اصابع الاتهام اكثر فاكثر لتطول الولايات المتحدة ولتصبح من بين الدول التي وضعت في قائمة الاتهام .

سفينة النقل الاميركية « شريفبورت » ترافقها ٤ طائرات هليكوبتر كاسحة للالغام وصلت في الاسبوع الماضي الى مصر وتوجهت على الفور الى البحر الاحمر ، كما وصلت ٣ طائرات هليكوبتر اميركية اخرى الى المملكة العربية السعودية لنفس الغرض ، فيما أعلنت الادارة الاميركية عن استعدادها لارسال مزيد من السفن والطائرات الى المنطقة « لاصطياد » احد هذه الالغام الغامضة . ورغم وقوع ١٧ انفجارا على الاقل في مياه خليج السويس والبحر الاحمر تحت سفن متعددة الجنسيات ، الا انه لم يتم العثور حتى الآن على اي لغم ، وكان هذه الالغام عبارة عن العاب سحرية يقوم بها مشعوذون وسحرة او رجال قدموا من كوكب آخر .

وبينما تتوالى الانفجارات الغامضة يعلن وزير الخارجية الايطالي جوليو اندريوتي استعداد حكومته للمساعدة في عملية ازالة الالغام في الوقت الذي طلب فيه الرئيس المصري حسني مبارك من كافة الدول المساعدة لانهاء هذا الحلم المزعج الذي سيحرم مصر في حالة استمراره من الارباح التي تحصل عليها مقابل مرور السفن في قناة السويس والتي تصل الى حوالي مليار دولار سنويا .

شركة « لويدز » البريطانية للتامين على السفن وجدت الوقت مناسبا لرفع قيمة التامين على السفن التي ستبحر عبر الممرين المائيين في خليج السويس وباب المندب .

مصادر ملاحية في الخليج قالت ان الانفجارات الغامضة جاءت كرد انتقامي ايراني للحصار الذي يفرضه العراق على موانيء تصدير النفط الايرانية . واضافت ان ايران لمحت اكثر من مرة وعلى لسان اكثر من مسؤول فيها الى موافقتها على تلغيم الممرين المائيين في خليج السويس والبحر الاحمر وانه اذا كانت ايران متورطة حقا بصورة مباشرة بقضية الالغام فان دوافعها من وراء ذلك ربما تكون مزدوجة ، فهي قد تكون راغبة في احراج المملكة العربية السعودية عن طريق اثبات قابلية البحر الاحمر للهجوم كطريق بديل للخليج لصادرات النفط وغيرها من الصادرات .

غير ان سلاح الجو السعودي القوي الذي تدعمه طائرات « الاواكس » التي يتولى تشغيلها أميركيون يمثل ستارا دفاعيا قويا للجانب الغربي من الخليج ، ولعل اسقاط الطائرة الايرانية في المعركة الجوية التي وقعت فوق الخليج في يونيو الماضي تؤكد قوة هذا السلاح الذي تمتلكه السعودية . ورغم ان اصابع الاتهام مازالت تتجه بقوة الى ايران باعتبارها موضع الشك الرئيسي ، الا ان راديو طهران يحاول ابعاد هذه التهمة عن ايران وقال في احد تعليقاته السياسية ان الالغام وضعتها منظمة ثورية اسلامية مشيرا بذلك الى منظمة الجهاد الاسلامي .

المصادر الملاحية والعسكرية في القاهرة تحدثت عن وجود شواهد على الغام صوتية طافية واخرى تحت الماء في البحر الاحمر الذي تستخدمه حوالي ١٧٠٠ سفينة كل شهر فيما تتزامن هذه الانفجارات مع اقتراب موسم الحج وبذلك يمكن أن تكون هذه الانفجارات تستهدف اثارة ارتباك السعودية في الوقت الذي يصل فيه مئات الالوف من الحجاج الى ميناء جدة السعودي الواقع على البحر الاحمر ، وبالتحديد الحجاج القادمون من مصر .

اما على المدى الطويل فان اهمية هذه الانفجارات تكمن في انها تستهدف اثبات امكانية تعرض الملاحة في البحر الاحمر للخطر .

رئيس هيئة قناة السويس المهندس محمد عزت عادل قال ان الاضرار التي لحقت بالسفن التي اصطدمت بالغام طفيفة وان الضفادع البشرية المصرية قامت بفحص اجسام السفن المصابة ولم يجدوا بها اية اضرار وان كل ما حدث في معظم الحالات كان انقطاع التيار الكهربائي او توقف المحركات وقال ان قباطنة السفن المصابة ذكروا ان الانفجارات وقعت بالقرب من سفنهم على اصطدام المياه بشدة بالسفن وصعود الطمي والرمال على السطح مما يعني ان الانفجارات حدثت في قاع البحر .

محلل عسكري مستقل في لندن قال ان اخر انفجار وقع في سفينة شحن بولندية تحمل اسم « جوزيف فيكي » وهي في طريقها الى ميناء جدة السعودي . واضاف ان السفينة ربما تكون قد اصيبت بلغم ينفجر بتأثير الصوت ، يحتوي على حوالي الف كيلوغرام من المتفجرات .

ان الاسطول المتعدد الجنسيات مازال يواصل عمليات البحث عن الالغام تمهيدا لتدميرها بواسطة احدث ما توصلت اليه التقنية الحديثة المتوفرة في هذا الاسطول . ومهمة هذه هذا الاسطول اكتشاف الالغام بواسطة نظام « السونار » المزود بشاشة تلفزيونية لمشاهدة وتحديد مكان اللغم ، وتتلخص الطريقة التي يقوم بها الاسطول بتحديد مكان الالغام اولا ثم التقاط هذه الالغام بواسطة طائرات الهليكوبتر الكاسحة ، واخيرا كسح هذه الالغام وتدميرها . ولكن هذا الاسلوب لم يتم العمل به بعد نظرا لعدم اكتشاف اي لغم حتى الآن .

تايمز

غضب واشنطن ، وتبرير لندن لتزويد ايــران بالسفــن كلاهمــا نفــاق

من الخطأ مساعدة من يرفض السلام

غضب اميركا الذي تناقلته الانبـاء حول اعتزام بريطانيا تزويد ايـران بسفن انزال حربية له ما يبرره عـدا عن كونه مفهوما للغاية .

والصحيح ان الاميركيين في موقـف محرج الى حد ما عندما ينتقدون الدول الاخرى بهذا الخصوص فقبل اسبوعين فقط ، نشرت اخبار عديدة صادرة عن واشنطن ، مفادها ان الادارة الاميركية سمحت للشركات الاميركية ببيع ايران قطع غيار لشركات الطائرات الثقيلة ، والسيارات ، والمركبات الاخرى ، التي تستخدمها في حربها ضد العراق وقد القيت اللائمة جزئيا في ذلك علـى الثغرات الموجودة في القانون الاميركي، وجزئيا ايضا على التزامات اميركا التي تعهدت بتنفيذها حسب نصوص الاتفاقية التي افرج بواسطتها عن الرهائـــن الاميركيين ، في يناير ١٩٨١ . المعدات مثار الجدل ليست حربية من الناحية الفنية ولكنها تتضمن اشياء تسهـم في المجهود الحربي الايراني .

وفي حقيقة الامر فان كشف النقاب عن هذه الامور يتسبب بحرج شديد للادارة الاميركية ، لانها كانت تمارس ضغوطا كبيرة على الحكومات الاخرى من أجل منع بيع الاسلحة لايران ، وقد ادى ذلك الى اجراء عمليات تنقيح نشيطـة على اعلى المستويات حول امكانية حظر تصدير هذه المواد ذات الفائدة الحربية الواضحة لايران . ولكن الحقيقة أن كون اميركا غير ملتزمة بتنفيذ عظاتهـا لا يعني خطأ محتوى هذه العظــات . وتميز بريطانيا بين المعدات القاتلـة وغير القاتلة ما هو الا نفاق .

وحقيقة الامر ان الفكرة ساذجة جدا هذا اذا كنا نعتقد ان دولة تعيش في حالة حرب ستستخدم سفنا برمائيـة حمولتها ٢٥٠٠ طن سواء كانت مجهزة لتكون مستشفيات أم لا وسواء كانـت خاصة بحالات الاسعاف ، أو في عمليات لا علاقة لها ابدا بالمجهود الحـربي . ولكن ربما لا تعتبر ايران هذه الضمانات رسمية من باب تعاملها مع قـوى امبريالية كافرة ، مما يجعلها تستخدمها في حربها ضد العراق .

وبريطانيا نفسها لم تلتفت ابدا لما [illegible] بالشعوب [illegible] النساء

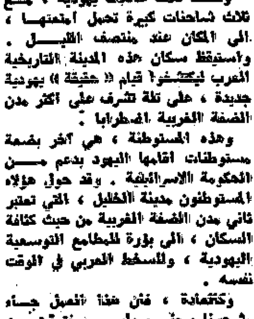

● صدام حسين

حربها ضد هتلر ، وزعماء ايران اليوم من المؤكد انهم لا يقلون ايمانا عـن البريطانيين في أنهم يخوضون حربا بين قوتي الخير و « الشر » ، وفي مثل هذه الحرب لا يمكن التنديد باي نوع مـن الحيل أو الخدع ، اذا كان وسيلة لخدمة الغاية او القضية .

ولما كانت بريطانيا لا تؤمن بوجهـة نظر الخميني وترى أن صدام حسين ليس بهتلر ، ولما كانت لا تؤمن بـأن ابعاد صدام حسين عن الحكم لـن يؤدي الى احلال السلام ، بل على العكس من ذلك ، تحبذ وقف اطـلاق النار وعقد مفاوضات لتسوية النزاع وهو ما وافق عليه العراق واستمرت ايران في رفضه بتعنت ، فان علـى بريطانيا أن لا تقدم أية مساعدات سواء كانت مباشرة أو غير مباشرة لايـران التي تصر على مواصلة الحرب . وزير الخارجية الالماني الغربي هانز ديتريش غينشر الذي زار طهران في الشهـر الماضي قال لدى عودته بأن الـدول الغربية يجب أن تتقارب مع ايران عن طريق الحوار السياسي والتعـاون الاقتصادي « وبعقل مفتوح لانه شيء اكثر خطأ من عزلة هذا البلد الكبيـر والمهم » . ومن المؤكد أن تصريـح غينشر كان مبالغا فيه الى حد ما ، لان الشيء الاكثر خطأ من ذلك هو الاسهام في اطالة امد الحرب .

واشنطن بوست

الخليـل تحولت الى بـؤرة للتوسـع الاستيطانـي اليهـودي، والسخـط العربـي .

اسرائيل تخطط لتهجير العرب من المدينة

بقلم : غلين فرانكيل

وصلت ثلاث عائلات يهودية ، مـع ثلاث شاحنات كبيرة تحمل امتعتهـا ، الى المكان عند منتصف الليـل . واستيقظ سكان هذه المدينة التاريخية العرب ليكتشفوا قيام « حقيقة » يهودية جديدة ، على تلة تشرف على اكثر مدن الضفة الغربية اضطرابا .

وهذه المستوطنة ، هي آخر بضعة مستوطنات اقامها اليهود بدعم مـن الحكومة الاسرائيلية . وقد حول هؤلاء المستوطنون مدينة الخليل ، التي تعتبر ثاني مدن الضفة الغربية من حيث كثافة السكان ، الى بؤرة للمطامع التوسعية اليهودية ، وللسخط العربي في الوقت نفسه .

وكالعادة ، فان هذا العمل جـاء مشحونا بمعنى سياسي ؛ فتوقيتـه تزامن مع لقاءات بين زعماء تكتـل الليكود الحاكم ، وبين زعماء حـزب العمل المعارض للبحث في تشكيل حكومة « وحدة وطنية » . والمعـروف ان المستوطنات من هذا النوع المحيـط بمدينة الخليل ، ظلت عقبة رئيسية في طريق تشكيل هذه الحكومة .

وبالنسبة للشبان اليهود الذين جاءوا الى الخليل ، فانهم ينظرون للحـدث نظرة مفعمة بالاحاسيس الروحيـة ، حيث يعتبرون استيطانهم فيها بمثابـة عودة لاحياء الماضي . فقبل ٥٥ سنة كان لليهود حي في المدينة ، وقام اهـل المدينة بطرد اليهود منها بعد أن قتلوا منهم العشرات . وكان هذا الحـدث الذي وقع عام ١٩٢٩ فاتحة حقبة زمنية من العنف المتبادل بين العرب واليهود، مضى عليها حتى الآن ما يزيد عن نصف قرن .

وبالنسبة لحكومة الليكود فـان الاستيطان في الخليل صار محكـا لمصداقية سياستها ، التي تقوم علـى عدم اعادة أراضي الضفة الغربيـة للحكم العربي .

فقد قال موشيه ارينز ، وزيـر الحرب الاسرائيلي ، في كلمة القاها في القدس : « بالنسبة لي ، تعتبر اعادة بناء الحي اليهودي في مدينة الخليـل رمزا لكل شيء قامت عليه الصهيونية، ولكل شيء تجسده اسرائيل » .

واضاف ارينز : « وقبل كل شيء، ما هي الصهيونية ، اذا لم تكـن البرهان على أن اعمال التدمير ، والطرد ، والذبح التي نفذت في « أرض اسرائيل » عبر السنين ، وعبـر القرون ، لن تكـون الحكم النهائي للتاريخ ؟ » .

● ارينـز

وذكر ارينز ان عرب الخليل يجـب ان يرحبوا بالمستوطنيـن اليهـود « لازالة وصمة لحقت سكان الخليـل العرب ، بسبب مذبحـة عام ١٩٢٩ المروعة » . غير ان العرب الذيـن عاشوا في الخليل الاجيال ، يـرون في القادمين الجدد استفزازا متعمدا .

ويقول مصطفى النتشة الذي يقوم باعمال رئيس بلدية الخليل ، والذي ابعدته السلطـات العسكريـة الاسرائيلية عن منصبه قبل سنـة : « بالطبع ، ستشهد المدينة المزيـد من الاضطراب ، لان المستوطنيـن متطرفون ، ويسعـون دائمـا لاثـارة المتاعب » . وكان السيد النتشة قـد اقصي عن منصبه في أعقاب مقتل احد المستوطنين اليهود في سوق المدينة .

والمشاعر متاججة دائما في مدينـة الخليل . فقد شهدت سفك دماء اكثر من سائر مدن الضفة الغربية ، ويأتي ذكر الخليل في كتب اليهود باعتبارهـا أول مكان اشتراه ابراهيم (عليـه السلام) من الحثيين ليكون مقبـرة . وهناك مغارة في وسط المدينة ، يقال انها الموقع الذي دفن فيه ابراهيـم عليه السلام ، وزوجته سارة ، وابنه اسحق ، وحفيده يعقوب . وهـذه المغارة يقدسها المسلمون واليهود على حد سواء ، ولذلك اقيم في المكـان مسجد وكنيس يشتركان في سقف واحد . وعلى بعد بضعة شوارع من هـذا المكان يحيي اليهود ذكرى حدث اكثر جدة في تاريخهم . اذ يقع هناك الحـي اليهودي في مدينة الخليل ، حيـث عاشت حوالي ٢٠٠ عائلة يهوديـة متشددة مع جيرانها من العرب عـدة قرون ، حتى عام ١٩٢٩ .

ففي ذلك العام ، قام العرب بعد ان اثارهم مفتي القدس بقتل ٦٧ يهوديا . وهرب الناجون الى المناطق التي كان يتكاثف فيها الوجود اليهودي مـن فلسطين .

واليوم ، عاد المتشددون الى الخليل واول مستوطنة انشاوها هناك كانت « قريات اربع » ، التي تقع على تلال مرتفعة ، وكانت اول مستوطنة انشئت في الضفة ، وذلك في عام ١٩٧٢ .

وخلال السنوات الخمس الماضية تحرك المستوطنون بقيـادة الحـاخام « موشيه ليفنجر » ، زعيم حركة غوش ايمونيم ، الى داخل المدينة ، حيث عادوا للاستيطان في الحي اليهودي ، الذي يدعون ملكيته .

وعدد اليهود في مدينة الخليل فـي الوقت الحاضـر يبلـغ حوالي ٢٠٠ شخص . وقد اعادوا بناء الكنيس الذي يدعون أن السكان العرب كانوا قد حولوه الى زريبة اغنام .

وعودة اليهود للاستيطان داخـل الخليل اضطرت ساكني الحي اليهودي من العرب لاخلائه .

وهناك خطط لاعادة اعمار الحي لكي يصبح ملائما لاستيعـاب المزيـد من المستوطنين .

ومع أن هؤلاء المستوطنين يدركون ان هذه الخطط ستثير سخط السكان العرب ، الا انهم لا يأبهون لذلك .

يقول « افنيوم هوروفيتش » الذي يقيم مع عائلته في بيت الحاخام القديم « اذا لم يفهموا ، فان امامهم احتمالا واحدا هو ترك المدينة . فلديهم عدد من الاقطار ، وعدد من الدول ، واذا لم يحسوا بالراحة هنا ، فانا لا استطيع مساعدتهم » .

وقبـالة البيـت الذي يقيم فيـه « هوروفيتش » يقع المكان الذي قتل فيه ستة من اليهود برصاص الفلسطينيين قبل ٤ سنوات . وكان هؤلاء القتلى ضمن ٨ قتلى من اليهود والذين من العـرب ، سقطـوا ضحيـة للعنف « الطائفي » في الخليل .

١٩٨٤/٨/٢٠

ترانكفورتر الجماينه

فرص ريغـن الانتخابية مهددة من ثلاث : المـأزق الضريبي ونكتة ابادة الاتحاد السوفيتي ، ونومـــه أثنـــاء عملـــه

موسكو ترى في دعابته تعبيرًا عن مكنون نفسه

« ايها الشعب الاميركي يسرني أن اخبركم اننا ابحنا دم الاتحاد السوفيتي وقد وقعت قبل قليل قانونا يعتبر روسيا خارجة على القانون الى الابد وسنبدأ بعد ٥ دقائق بقصفها من الجو » .

هذا ما قاله الرئيس الاميركـي رونالد ريغن في الاسبـوع الماضـي مخاطبا حشدا من مؤيديه في مزرعتـه بكاليفورنيا ، ولكن هل كان الرئيس ريغن يعني ما يقول او انها كانت مجرد « مزحة » او نكتة ؟

الرئيس ريغن لم يكن بطبيعة الحال يعني ما يقول ، ولم تكن كلمته هذه ضمن حديثه التلفزيوني الاسبوعي الذي كان يستعد لتسجيله فـي مزرعتـه بكاليفورنيا ، وانما كانت في تجربـة للميكرفون قبل البدء في حديثه الرسمي كما قال مساعدوه . وبالطبع فانه كان من المفترض الا تنشر هذه الدعابة او النكتة غير المستملحة ، الا ان اجهزة الاعلام الاميركية وجدت في هذه المزحة مجالا رحبا ، وخاصة تلك الاجهـزة المعارضة للجمهوريين وحكمهم فـي الولايات المتحدة .

وولتر مونديل منافس الرئيس ريغن في انتخابات الرئاسة الاميركية كـان رد فعله ازاء دعابة ريغن هادئـا نسبيا ، فقد علق بقوله « عندمـا يسمع العالم اشياء كهذه فانه لـن يصدقها لان معظم المستمعين سيعتبرونها نوعا من المزاح لكن البعض الاخـر قد يعتقد ان هناك امرا ما غير طبيعي في الاجواء الدولية .

اما على صعيد دول اوروبا الغربية فقد قام سفراء الدول الغربية بزيارة البيت الابيض للوقوف على ملابسـات « نكتة ريغن » ولمعرفة ما اذا كـان يعني بها شيئا معينا . وقد حـاول البيت الابيض في بادىء الامر التقليل من اهمية هذه الواقعة ، لكن كثيرا من المسؤولين فيه بدأوا في وقـت لاحق يعربون عن القلق بعد توالـي ردود الفعل الداخلية والاوروبيـة الساخطة واعلنوا انهم امروا باجراء تحقيق داخلي لمعرفة كيف ولماذا تسربت هذه الدعابة الى العالم .

في بون كان رد الفعل عنيفا واتسم في اوساط المعارضـة بالتنـديد والاستنكار والاستهجان . « فحـزب الخضر » اصدر على الفور بيانا صيغ بعبارات قاسية جاء فيه ان نكتـة الرئيس ريغن تجميد الدم في العروق وانه يفترض في رئيس دولة كـبرى كالولايات المتحدة الا يزل لسانه ويصدر عنه مثل هذه العبارات الشوفينية .

اما اوساط الحزب الديمقراطـي الاشتراكي المعارض فقد اوضحت ان هذه النكتة غير مستحبـة علـى الاطلاق ، وان اقل ما يقال عنهـا انها تعبر عما يكنه صدر الرئيس ريغن الذي لا يزال ينظر الى الاتحـاد السـوفيتي علـى انـه « امبراطورية الشر » .

وكانت هذه الدعابـة العفويـة الاميركية تعتبر فرصة سانحة للاتحاد السوفيتي لشن واحدة من اعنـف حملاته على ريغن وسياسته الخارجية وبرامج التسلح التي ينفذها .

اذ قالت وكالة تاس في تعليق لها ان حب ريغن للسلام كان وسيظـل تمويها ، وان جوهر سياسة واشنطن هو الاتجاه نحو المواجهة . وقــال تلفزيون موسكو ان هذا المزاح المعوج للرئيس ريغـن يعكس احاسيسـه ومشاعره الداخلية الحقيقية . واوردت صحيفة « برافدا » الناطقة باسـم الحزب الشيوعي السوفيتي مقـالا مطولا حول « النكتة النووية » للرئيس ريغن قالت فيه ان « التجربة الصوتية» كانت مقصودة وكانت فرصة لريغـن ليقول ما يريد بشكل غير رسمي ودون ان يحاسبه احد عليه .

ان مزحة الرئيس ريغن حول قصف الاتحاد السوفيتي كانت واحدة مـن ثلاثة تطورات جعلته بيدو وكأنه يسعى الى ايذاء نفسه في وقت لم يبق على موعد انتخابات الرئاسة سوى اشهر قليلة . واول هذه التطورات الفوضى التي اثيرت بسبب برنامج الضرائـب الذي فرضته الادارة الاميركية. وثانيها النكتة النووية ، وثالثها الانبـاء التي تسربت من البيت الابيض والتي تفيد بأن الرئيس ريغن يخلد الى النوم اثناء اجتماعه بكبار مساعديه .

غير ان نكتة القصف النووي اثارت قشعريرة حادة في اجساد مساعـدي ريغن الذين اعربوا عن خشيتهم من ان يؤثر ذلك على فرص الرئيس ريغن الانتخابية .

مراجعة نظرية للعلاقات الفلسطينية - العربية

فلسطنة القرار العربي أم تعريب القرار الفلسطيني؟

محمد جلال عناية

يقول مناحم بيغن : « لم نكن نرغب في ان يصبح اي عربي لاجئا في عام ١٩٤٧ . طلبنا منهم البقاء في بلادنا . وهؤلاء الزعماء الذين دعوهم الى تدميرنا ، هم الذين طلبوا اليهم المغادرة » . هذا ، نموذج من المغالطات التاريخية التي يجري بثها بكثافة لستر العدوان الصهيوني العنصري . وقول بيغن « بلادنا » يكفي لدحضه ان هذا اليهودي البولندي المولد قد تسلل الى فلسطين وهو في الثلاثين من عمره ، ولم يكن قد مضى على اقامته فيها اربع سنوات عام ١٩٤٧ . والذي لم يقله بيغن أن عصابته ارغون زفاي ليومي (اتسل) كانت تتسلل الى القرى العربية لتمارس القتل الوحشي ولا تكف حتى يكف قلب اخر طفل فلسطيني عن الخفقان . اما عصابة « الهاغناه » فانها كانت تحتل القرى وتطرد اهلها . اما غايات ومقاصد اقامة الكيان الصهيوني العدواني ، التي ارهق الفلسطينيون انفسهم وهم يحذرون بني عروبتهم من اخطارها ، فاننا سنكتفي بالاشارة الى ما حدث ، تحرير خليج العقبة (بمفهوم اسرائيل) ، ضم مرتفعات الجولان السورية ، ضرب المفاعل النووي العراقي ، التهديد باحتلال الخليج العربي ، السيطرة العسكرية على باب المندب (باستخدام سلاح الطيران) . تهويد الاراضي المحتلة تحت زعم « المحافظة على امن الدولة » ، والاستمرار في التوسع الاقليمي تحت المطالبة بـ « الحدود الآمنة » ، ونكتفي بهذا لقراءة المستقبل دون الاشارة الى مخططات سرية أو نوايا مفضوحة .

★ ★ ★

انه من المؤسف ، عندما يبدو انه لا بد من هذه الاشارة الى العدو ، وكان احدا بمنجى من سكينه ، عندما نتناول العلاقات العربية — الفلسطينية ، هذه العلاقات التي دخلت في صراعات استنزافية مذهلة . وانه من المؤسف ايضا ، أنه في الوقت الذي تمسك فيه الفلسطينيون بالخيام ، عندما كانت الخيمة هوية وطنية كانت الانظمة تدرس مشاريع التوطين ، وفي الوقت الذي اراد فيه الفلسطينيون قواعد ارتكاز اجتماعية ونضالية منعت عنهم الارض العربية .

لقد كان اسدال الستارة على اغتصاب فلسطين عام ١٩٤٨ ، وتوقيع اتفاقيات رودس في العام الذي يليه بمثابة الزلزال الذي دمر ثقة الفلسطينيين في كل تدبير عربي رسمي يتعلق بقضية فلسطين . وقد تبع ذلك اجراءات قمعية وحروب نفسية ، ليس لها من تفسير سوى محاولة محو فلسطين من الذاكرة . ومن هنا جاء انضواء الفلسطينيين في الاحزاب العربية العقائدية على امل التاثير في الحياة السياسية العربية بعد ان تم الغاء الكيان السياسي الفلسطيني وذلك بحرمان الفلسطينيين من حق السيادة على ما بقي من ارض فلسطين .. اما الحكومات فانها لم تملك غير سلاح التضليل ، حيث ظلت تبرر عدم العودة الى القتال بقيود الهدنة الدولية في الوقت الذي كانت تحتمي فيه هي باتفاقيات الهدنة كما يظهر من قوائم الشكاوي التي كانت ترفعها للجان الهدنة ، ولقد لحق بذلك تبرير اخر وهو الحاجة لمضاعفة القوى للتصدي لدول البيان الثلاثي الصادر عن الولايات المتحدة وفرنسا وبريطانيا عام ١٩٥٠ بضمان حدود الدول في الشرق الادنى . اما الاحداث التي كانت تقع فهي سلسلة المذابح التي اقترفتها القوات الاسرائيلية في حق القرى والمخيمات ومواقع حراسة الحدود عبر خطوط الهدنة في الضفة الغربية وقطاع غزة .

★ ★ ★

اننا عندما نبحث موضوع العلاقات العربية الفلسطينية فاننا نبحثها من منظور نضالي ، واننا نؤكد على هذه الرؤية لاستبعاد اي احساس اقليمي تتصل به مواقف تمييزية ، حيث ان حصيلة النضال كما هي اثار الهزيمة ، لا تختص باحد دون الاخر في مواجهة عدو عنصري . وعندما نقول العلاقات العربية — الفلسطينية فاننا بالتاكيد نستثني جمهرة المواطنين التي لم يكن لها من الوعي ولم يتح لها من الحقوق ما تشارك به في توجيه الامور وصياغة الاحداث في المنطقة العربية . ومن هنا فاننا سنتتبع العلاقات العربية — الفلسطينية في ثلاثة مجالات منذ قيام الحكومات العربية بالتناول المباشر لقضية فلسطين على صعيد الاتصالات الخارجية وعلى صعيد العمل العسكري الرسمي منذ العام ١٩٤٨ .

● في المجال الاعلامي : لقد كانت كل الدعايات العربية الحماسية وكذلك تصريحات المسؤولين العرب وفي مقدمتهم عبد الرحمن عزام باشا امين عام جامعة الدول العربية ، تلقى القبول وتثير الابتهاج في قلوب الفلسطينيين ، وكانت التقديرات المتفائلة قد حددت ثلاثة ايام لتطهير فلسطين من العصابات الصهيونية ، لا شك اننا الان نشعر بالخجل من هذا المستوى من التضليل الرخيص والاستهتار بعقول الناس ، نقول ان هذه الدعايات ظلت مقبولة ومصدقة حتى دخلت الجيوش العربية الى فلسطين ، وبدأت البلاغات العسكرية تتوالى وهي تزف الى الجماهير العربية تحرير عشرات القرى والمدن العربية التي كانت لا تزال في حماية اهلها ، أما الذي حدث على الارض فهو الالتفاف عن المواقع والمستوطنات الصهيونية باستثناء القليل منها مما بادر الى اقتحامه المناضلون الفلسطينيون .. وهنا بدأت ثقة الفلسطينيين في الدعاية العربية تتبخر .

وما ان توقفت المعارك العسكرية ، حتى اشتعلت الحرب الكلامية بين الاطراف العربية التي ساهمت في مسرحية حرب فلسطين ، واخذ كل طرف يلقي بمسؤولية ما حدث على غيره بعيداً عن التركيز على الكارثة الحقيقية التي نشأت عن انسحاب الجيوش العربية وتسليم الارض للعدو . وكانت هذه الحروب الكلامية تكشف مهزلة الدور العربي الرسمي لان ما حدث على الارض عايشه الفلسطينيون

ان الاعلام العربي في تلك المرحلة لم يتجه الى التوعية بابعاد الكارثة التي حصلت وانما تناول القضية بشكل هزيل تم التركيز فيه على غوث اللاجيء وتوفير الملجأ وقوت اليوم ، وهكذا جرى ترسيخ هذه الصورة البائسة خلال شهور قليلة لشعب مقاتل قاوم الاستعمار والصهيونية على مدى ثلاثين عاما بباس لم ينقص منه الافتقار الى السلاح والعتاد وانعدام الدعم والتمويل .

ومع انبثاق عصر العسكر ، قدم ابطال الانقلابات تعهدات بتحرير فلسطين لاستمالة عواطف الجماهير العربية ولما طال انتظار اليوم الموعود انطلقت شعارات المماطلة ، مثل اختيار زمان ومكان المعركة ، الاعداد لهزيمة من هم وراء اسرائيل .. ومهازل الاستعراضات العسكرية . اما الحرب دارت عربية — عربية على مستوى اعلامي ودخلت الجماهير عصر الهتافات وراديو الترانزستور ، ولم يعد احد يتذكر بان اسرائيل موجودة لان الجماهير دخلت في دوامات متشاغلة والهاء عن الخطر الذي يهدد مصيرها ، وقد ظلت هذه المعارك على اشدها حتى مؤتمر القمة الاول عام ١٩٦٤ ، ثم اخذت المعارك الدعائية منحى جديداً محوره فلسطين هذه المرة . فقد تسربت مواقف بعض الاطراف العربية في المؤتمر ، فقد طالب بن بلا (الجزائر) بمنافذ الى حدود فلسطين ليلقي بمائة الف مقاتل اذا كان العرب جادين في موقفهم ، وطالب امين الحافظ بخمسمائة طائرة لتدمير اسرائيل مرة واحدة وكان رئيس سوريا انذاك ، وابتكر الاعلام المصري لفظ « المزايدة » للتعريض بهذه المواقف المنادية بالقتال ، ثم واصل حملته على الاردن ، ولكن الاردن وجد هذه المرة ما يرد به عندما واصل تعريضه بالنظام المصري لوجود قوات الطوارىء الدولية في مداخل خليج العقبة وعلى الحدود بين مصر واسرائيل ، ولاول مرة اخذ الاعلام المصري موقفا دفاعيا ، بان الطريق الى تل ابيب ليست نزهة ، وبدأ الحديث عن صيف حار وعن توقعات انقلابية .

أما على الصعيد الفلسطيني فقد بدأ الاعلام العربي حملة تشهير بالثورة المسلحة التي انطلقت في يناير ١٩٦٥ وبأن وراءها حلفه « السنتو » في استهتار عجيب بعقل المواطن العربي الذي يراد ايهامه بان الولايات المتحدة والاستعمار الجديد وراء تفجير ثورة مسلحة تسببة في اكثر المناطق خطورة على مصالحه الحيوية واقربها الى الاشتعال . وقد تواصلت حملة الاستهتار بالعقول عند ابتكار تسمية « نكسة » لهزيمة ١٩٦٧ ، والتي منيت فيها اسرائيل بالفشل لانها اخفقت في اسقاط انظمة الحكم! بعد ذلك انطلق الاعلام العربي في اتجاهين ، الاتجاه الاول لتملق الجماهير العربية عن طريق الاشادة بالثورة الفلسطينية ، والاتجاه الثاني التهويل بقوة اسرائيل وذلك لتبرير الهزيمة والاعتذار عن التقاعس ، وقد جاء الحديث عن اسرائيل في بدايته من مدخل انه لا بد من معرفة كل شيء عن العدو ، وهكذا حتى اصبح للراي الصهيوني وايحاءاته مجالا واسعا في وسائل الاعلام العربية .

بعد ذلك دخل الاعلام العربي مرحلة الهجوم ، وبدأت الحملات الدعائية ضد العمل الفدائي في محاولة لتشويهه وذلك برصد الاخطاء واختلاق غيرها وتضخيمها وبث الشائعات حول مسلكية الفدائيين ، ولقد حدث هذا التحول الاعلامي اثر مبادرة وليم روجرز (وزير خارجية الولايات المتحدة الاسبق) . ثم بدأ الاعلام العربي في حملة غسل دماغ للجماهير العربية وذلك لخلق اتجاهات مضادة للتصدي العسكري للعدوان الصهيوني وذلك بتضخيم حجم الخسائر الناجمة عن هذا التصدي ورد كل ما يعاني منه المجتمع العربي من فقر وتخلف لهذا السبب .. وقد جاءت هذه الحملة ممهدة للتسوية الاستسلامية في كمب دايفيد ، مع استمرار الدعاية المضادة للفلسطينيين وجعل لبنان مثلا للتخويف من الخراب الذي يجره الفلسطينيون معهم اينما حلوا .

انه في غياب الروح الديمقراطية ، وتغييب مؤسساتها عن الحياة السياسية في اغلب الاقطار العربية ، فقد قام الاعلام الموجه بدور خطير في تحضير الجماهير لتقبل الاجراءات المضادة للثورة الفلسطينية ، وتمرير القرارات السياسية المناقضة للمصالح العربية بالانزلاق نحو التسويات السياسية المجحفة .

● ترتيب اوضاع الفلسطينيين :

سبق وقلنا انه عندما كانت خيمة الفلسطيني هوية وطنية ، كانت الانظمة العربية تدرس مشاريع التوطين ، وفي الوقت الذي اراد فيه الفلسطينيون قواعد ارتكاز اجتماعية ونضالية للانطلاق لتحرير الوطن فان الارض العربية منعت عنهم . وان ترتيب اوضاع الفلسطينيين سواء فيما تبقى من ارض فلسطين وكان تحت السيادة الاردنية والمصرية ، في المناطق التي عرفت فيما بعد بالضفة الغربية وقطاع غزة ، او في الاقطار العربية المجاورة لفلسطين ، أن ترتيب الاوضاع هذا كان له اثره في امرين ، الامر الاول هو كشف المواقف الحقيقية للحكومات العربية وايضاح طريقتها للتعامل بقضية فلسطين ، اما الامر الثاني فهو التاثير على قدرة الفلسطينيين وتشكيل الظروف التي كان على الفلسطينيين ان يستعدوا في ظلها لتحرير وطنهم او المساهمة في هذا التحرير .

ان اول امر قامت به الجيوش العربية حال دخولها فلسطين في ايار ١٩٤٨ هو تجريد الفلسطينيين من اسلحتهم التي رغم بساطتها وقلتها وارتفاع تكاليفها الا انها اعانتهم على الصمود في ديارهم ، وابقت الجيوش على مجموعات ضئيلة بسلاحها الخفيف تاتمر بامرها للقيام بالمهمات الصعبة والمستحيلة .

الامر الثاني هو غياب الوطن ، فعلى اثر اتفاقيات رودس وتحديد خطوط الهدنة ، وبمقتضى هذه الاتفاقيات اصبحت ارض فلسطين حراما على الفلسطيني ، وكان كل فلسطيني يدفعه حماسه لتخطي هذه الحدود يعتبر متسللا .

الامر الثالث هو محو الجنسية ، فقد اصبح مواطنو الضفة الغربية اردنيين ، واصبح مواطنو قطاع غزة فلسطينيين ولا تسري عليهم هذه التسمية الا داخل القطاع اما في الخارج فكانوا يعتبرون بلا جنسية ، ما داموا بلا كيان سياسي وليس لهم حق السيادة على ارض الوطن .

الامر الرابع هو عدم اتاحة الفرصة للفلسطينيين للتجمع في تنظيمات سياسية وعسكرية في خدمة قضيتهم الوطنية بهدف التحرير ، فالذي كان منهم في الضفة الغربية له الحركة في الحدود التي تبيحها الحياة السياسية في الاردن، كذلك في قطاع غزة كانت المشاركة الوحيدة المباحة هي ارسال برقيات التاييد لحكام مصر في المناسبات .

الامر الخامس هو المماطلة والتسويف في موضوع تكوين جيش فلسطيني وطني كان محط امال الفلسطينيين ليكون راس حربة في معركة تحرير فلسطين ، ولتخفيف الخسائر البشرية من العساكر العرب عندما كان الاعتقاد قائما بان هناك معركة قادمة لتحرير فلسطين . اما القلة من المجندين في الجيوش العربية من الفلسطينيين فكانوا جزءا من هذه الجيوش . فالكتيبة الفلسطينية حمت مؤخرة الجيش المصري وهو ينسحب من سيناء عام ١٩٥٦ ، وجيش التحرير الفلسطيني فعل الشيء نفسه والجيش المصري يكرر عملية الانسحاب من سيناء عام ١٩٦٧ الامر السادس هو المعاملة المتشددة التي لقيها الفلسطينيون في موضوع السفر والتنقل ، وكان هذا من البداية حتى قبل ان تتوفر المبررات التي تطرح حاليا لتبرير هذا التشدد . فالفلسطيني الذي يحمل وثيقة سفر مصرية عليه ان يحصل على تاشيرة دخول مسبقة لمصر حتى والحكم المصري قائم في قطاع غزة قبل احتلاله ، وكذلك لبنان الذي يحظر دخول الفلسطينيين من حملة الوثائق منذ ان حلت بهم النكبة عام ١٩٤٨ وحتى اشعار اخر .

الامر السابع هو حرمان الفلسطيني العامل في الدول العربية من حقوقه الاجتماعية ومعاملته بقسوة في بعض الاحيان . فالفلسطيني الذي جرى العرف في البداية على الابقاء على اوضاعه المؤقتة ها قد مر على اقامته اكثر من ثلاثين سنة في بعض الاقطار العربية ، وانه وان جرى عزله سياسيا في المجتمعات العربية فلا يجوز عزله انسانيا .

الامر الثامن هو سيف التشريد المشهر في وجه الفلسطيني ، حيث يجري طرده لاسباب واهية ، والذي يجعله دائم البحث عن الوقاية التي لا تتوفر الا بمزيد من الاذلال .

الامر التاسع هو العقوبات الجماعية التي توقع على الفلسطينيين لامر لا حيلة لهم فيه . وان احد الاقطار العربية قد طرد اربعمائة مدرس فلسطيني في الستينات نكاية بالرئيس الراحل جمال عبد الناصر ، وقطر اخر قد طرد اكثر من الفين من هؤلاء مؤخرا نكاية في منظمة التحرير الفلسطينية .

الامر العاشر هو هذا التذويب المنظم للشباب الفلسطيني في المجتمعات الغربية . فان اغلاق الجامعات العربية في وجه الطلبة الفلسطينيين الجاهم لطلب العلم في الاقطار الاجنبية التي غالبا لا تتوفر لدى اهليهم القدرة على تامين مصروفاتهم بها فيضطرون للزواج من اجنبيات للتغلب على مشاكل الاقامة والمصروفات ، ويستقر بهم المقام حيث هم .. ومن يجني ثمار هذا ؟

● السياسة الفلسطينية التي يمارسها العرب :

« تلبية لنداءات ملوكنا وامرائنا العرب ونزولا على طلب اللجنة العربية في القدس تطلب توقيف اعمال العنف تماما وعدم التحرش باي شيء يفسد جو المفاوضات التي تامل فيها الامة العربية الفوز ونيل حقوق البلاد كاملة » . هذا بعض ما جاء في بلاغ القائد العام للثورة العربية في فلسطين في نوفمبر ١٩٣٦ ، اما نداء الملوك فقد ورد فيه : « ندعوكم الى الاخلاد الى السكينة حقنا للدماء ، معتمدين على حسن نوايا صديقتنا الحكومة البريطانية ورغبتها المعلنة لتحقيق العدل » . وبعد اقل من ثماني سنوات وقع الظلم . وفي ١٥ ايار ١٩٤٨ تم ذبح القرار الوطني الفلسطيني المستقل عندما بدأت الجيوش الرسمية لسبع دول عربية مستقلة زحفها الى فلسطين على غير ارادة القيادة السياسية الفلسطينية التي كانت تطلب فقط الدعم والمساندة بالمال والسلاح للمجاهدين الفلسطينيين الذين هم اكثر خبرة بطبيعة بلدهم واقل كلفة لانهم يدافعون عن بيوتهم ، ولكن حدث العكس تماما بتجريد المجاهدين من اسلحتهم وعطلت الارادة السياسية الفلسطينية . واصبح الكيان الصهيوني امنا بتوقيع اتفاقيات رودس عام ١٩٤٩ من قبل الدول العربية المحاذية لفلسطين .

ثم مضت المسيرة العاثرة ، وتعلقت امال العرب بلجنة التوفيق التي صدر قرار الامم المتحدة بتشكيلها في ديسمبر ١٩٤٩ ، وانحصرت جهود العرب الدبلوماسية والعسكرية في نطاق اكواخ مراقبي الهدنة . اما اسرائيل فانها جففت بحيرة الحولة واستولت على الارض الحرام ، وواصلت عربدتها العسكرية عبر خطوط الهدنة فاعتدت على قبية في نوفمبر ١٩٥٣ وعلى غزة في مارس ١٩٥٤ ، وعشرات الاعتداءات غير هذا وذلك وضاعفت اسرائيل شكاوينا ، واختتمت هذه المرحلة باحتلال سيناء في حرب السويس عام ١٩٥٦ ، واستثمرت انتصارها في فتح مضايق تيران امام الملاحة الاسرائيلية ، وتبددت كل اوهام الفلسطينيين حول حرب عربية لتحرير فلسطين بعد انتشار قوات الطوارىء الدولية لمدة عشر سنوات على كل خطوط التماس بين مصر واسرائيل ، ثم جاءت هزيمة ١٩٦٧ ليتحول الحديث عن التحرير الى حديث عن تسوية ، حيث بادر العرب الى القبول بقرار مجلس الامن ٢٤٢ في نوفمبر ١٩٦٧ ، ثم القبول بمبادرة وليم روجرز في ديسمبر ١٩٦٩ ، والتي بدأ جنيا تحطيم جسم الثورة الفلسطينية ، واستمر هذا التحطيم مرورا بحرب اكتوبر ١٩٧٣ ، وحتى عام ١٩٧٥ ، وذلك لتصدي هذه الثورة لاتفاقيات فصل القوات التي ابتكرها كيسنجر .

★ ★ ★

سبق ان عرضنا ، اننا عندما نبحث موضوع العلاقات الفلسطينية — العربية ، فاننا نبحثها من منظور نضالي ، حيث ان حصيلة النضال كما هي اثار الهزيمة لا تختص بطرف دون الاخر في مواجهة عدو عنصري ، وعندما راى الرواد الفلسطينيون ، ان لا بد من تجييش القوى الذاتية للشعب العربي الفلسطيني في معركة مقدمة التحرير لفلسطين بدعم على المستوى القومي ، جرى النظر اليهم على انهم مجموعات خارجة يجب ضبطها دون نظر جدي لطموحهم ، حتى والاستراتيجية العربية في مواجهة العدوان الصهيوني غائبة . ولقد استتبع هذه النظرة التصدي بعنف للثورة الفلسطينية ، حيث تعرض الثوار للاصطياد والقتل في طريقهم من والى حدود العدو ، وتعرضوا للابادة في حروب شاملة ، وتعرضوا الاغتيال قادة ورموزا ، وتعرضوا للمؤامرات التفتيت والاقتتال ، وكل ما ترافق مع هذا من الحرب النفسية وحرب الشائعات للتحريض على او لتبرير هذه الاعتداءات المادية . ويظل السؤال المتكرر يطرح نفسه :

— هل لهذا الصراع الاستنزافي من نهاية ؟

نعم ، ان هذا سيحدث ، ولكن عند فلسطنة القرار السياسي العربي ، الفلسطنة بالمثل وليس بالتبعية ، بالمواجهة الجادة للصهيونية ، وبعودة الديمقراطية من منشاها ، عند ذلك تتبدد الحواجز ويصبح لا فرق هناك بين تعريب القرار الفلسطيني او فلسطنة القرار العربي .

الصحة أمام تحديات القرن الحادي والعشرين

دكتور : رمسيس عبد العليم جمعة

يتميز القرن العشرون الذي دخل حلقاته الاخيرة بثورات علمية وتكنولوجية مذهلة في مجالات الصحة العامة والطب والدواء .

فقد حمل للبشرية حلولا عديدة للقديم من المشاكل ، ولكنه في الوقت ذاته خلف مشاكل جديدة سوف تهدد صحة الانسان في المستقبل القريب والبعيد .. ومن ثم اصبح لزاما عليه أن يصد عنه لتحديات القرن الجديد بمضاعفة رصيده من العلم والمعرفة حتى يستطيع أن يصمد أمام تلك التحديات التي قد تحمل في طياتها مخاطر صحية لم يسبق أن واجهها الانسان . وقبل الدخول في انواع هذه التحديات وطبيعة كل نوع منها نستطيع ان نستشف من تجارب القرن الحالي مؤشرات قد تساعد على تحديد مستقبل العلاقة بين الانسان وصحته خلال سنوات القرن الجديد .

واول هذه المؤشرات هو وجود فجوة واسعة بين ما يحققه العلم والتكنولوجيا من نتائج ومنجزات وبين عجز الافراد والجماعات من استيعابها والاستفادة منها . ولنضرب مثلا بسيطا على ذلك — فعمليات غسيل او نقل الكلى وعمليات القلب المفتوح برغم انها حقيقة قائمة في عالم الطب الان الا ان القدرة المادية على الاستفادة منها كانجاز علمي وتكنولوجي رفيع محدودة للغاية سواء من جانب الافراد أو من جانب النظم الصحية المجانية . وفي كل مكان نجد قوائم الانتظار لهذه العلاجات تفوق كل تصور . والجميع واقف أمام تلك الظاهرة في حيرة ويأس .

الامر الثاني هو انه برغم رسوخ الحقيقة العلمية التي تؤكد أن اغلب الامراض السارية التي يتعرض لها الانسان قابلة للتوقي ، الا أن موقف الافراد والنظم الصحية تجاه تلك الحقيقة موقف سلبي الى حد بعيد . ويعزى ذلك الى ضعف الوعي الصحي لدى الافراد وضعف الوعي التخطيطي لدى الجهات المسؤولة فالفرد يستطيع أن يجنب نفسه الاصابة باغلب الامراض السارية وغير السارية لو انه حصن نفسه باللقاح والمصل الواقي وتجنب التدخين والمسكرات والمخدرات ولم يفرط في الطعام ومارس الرياضة ونظف فمه واسنانه وقلل من ملح الطعام والتزم قواعد الامن والسلامة في المنزل والطريق والعمل وتجنب تلويث البيئة التي يعيش فيها واهتم بتنظيم اسرته .. كل هذه السلوكيات كفيلة بان تهيىء الفرد للتمتع بصحة افضل باقل تكلفة او عناء .. وهذا يحتاج الى جهد منظم للتوعية الصحية للكبار والصغار وتشارك فيه جميع الهيئات المعنية . ومهما انفق الفرد او الدولة على هذه الجهود فان مردودها لا يقارن بالاموال الباهظة التي تنفق على العلاج والتاهيل لضحايا المرض والعجز والاعاقة . وهكذا فان مبدأ « الوقاية خير من العلاج » يصبح في القرن الواحد والعشرين فرضا محتوما على الجميع ومن تهاون فيه افرادا او انظمة فلا يلومن الا نفسه .

الامر الثالث هو أن العمل الصحي في ضوء التضخم المتراكم من الواجبات والاختصاصات نتيجة للتوسع الرهيب في الاكتشافات والاساليب الطبية والتطويرات التي ادخلت على التدخلات العلاجية والوقائية هذا العمل الصحي صار في كمه ونوعه فوق طاقة الاعداد المحدودة المتاحة من القوى البشرية العاملة في مجال الصحة — خاصة وان الاقبال على دخول المهن الطبية لم يعد بالحماس والانجذاب الذي شاهده القرن الحالي في بدايته . والنتيجة لذلك هو ان الوضع اصبح يحتاج الى مراجعة شاملة للعمل الصحي لاعادة التوزيع بصورة جديدة للاجابة على سؤال : من ؟ يعمل ماذا؟ وكيف يعمله ؟.

والذي يتحتم ان يتسم به القرن الواحد والعشرون هو ان يتولى الفرد بنفسه بعض الاعمال الصحية التي كان الاعتماد فيها تقليديا متروكا للمهن الطبية من مساعدين وفنيين وممرضات واطباء — وبديهي ان هذا التحول لن يتم بسهولة وانما ياتي نتيجة بحوث ودراسات ووعي صحي وتدريب وممارسة تؤهل الفرد العادي لهذا الواجب الجديد نحو نفسه اولا ونحو مجتمعه ايضا في بعض الاحوال .

التحديات السكانية :

ان مشكلة التضخم او الانفجار السكاني كما يسمى احيانا والتي تعانيها معظم الشعوب النامية والمتخلفة سوف تتفاقم اثارها المتمثلة في أمراض نقص التغذية وتزايد وفيات الرضع والاطفال بشكل يهدد تلك الشعوب بمجاعات تحصدها مثلما تحصد النار الهشيم — ولا مخرج للبشرية من هذا الشبح المدمر الا باتباع سياسات سكانية صارمة تضع تنظيم النسل موضعه الذي يتناسب مع خطورة نتائجه . وما لم تاخذ توصيات العديد من المؤتمرات العالمية التي تتناول مشكلة السكان طريقها الى التنفيذ بروح من التعاون والتكافل بين الشعوب الغنية والشعوب الفقيرة فان الخطر سوف لا يفرق في مرحلة اللاعودة بين اي منهما.

التحديات البيئية والوبائية :

لقد اصبح واضحا أن سباق التسلح النووي بين تكتلات القوى المتصارعة في عالمنا يتبع سياسة النفس الطويل — مما ينذر بامتداد تزايد اخطار التلوث الاشعاعي على مختلف صوره في البر والبحر والجو والفضاء الى مدى لا يعلمه الا الله ، في الوقت الذي لا يستطيع احد التكهن بمدى التوازن المتوقع بين قدرة العقل البشري ونوازع النفس على اكتشاف عوامل الدمار من جهة وقدرته على ابتكار وسائل الوقاية والسلامة من عواقبه ومخلفاته من جهة اخرى .

وهكذا نجد الصحة محاصرة بين شقي الرحى — وعلى سكان القرن الواحد والعشرين — ان يعبئوا الامكانات والموارد الباهظة لوسائل التخفيف من ويلات ومضاعفات الاضرار الجسمية والنفسية للاشعاعات النووية على اختلاف مصادرها اسلحة كانت او صناعات سلمية .

ومن ناحية اخرى فان الابتكارات الجديدة في الصناعة والتكنولوجيا قد جرت على بيئة الانسان اضرار التلوث بنفاياتها مما يهدد صحته بخطر اكيد . وسوف يشهد القرن الحادي والعشرون نمطا جديدا للامراض تغلب عليه امراض القلب والشرايين والامراض النفسية والعقلية والمهنية والسرطانات — وذلك بعد ان كان النمط الغالب في القرن العشرين الامراض السارية والطفيلية وامراض الحمل والولادة .

التحديات الاقتصادية :

ان موجة ارتفاع الاسعار التي عمت اغلب مطالب الحياة في جميع ارجاء العالم دون استثناء قد شملت فيما شملته اسعار العلاج والدواء . وكانت الانظمة الصحية في مختلف الدول تحاول ان تواجه هذا الوضع باساليب متعددة . فمنها من يحاول ترتيب اولويات الاحتياج من الرعاية الصحية موجها موارده المتاحة نحو الاهم فالمهم من المشاكل الصحية وهذا هو لب عملية التخطيط الصحي ، ومنها من يحاول اعادة التوزيع لموارده بين عناصر الرعاية في صيغة جديدة تحقق اقصى عائد صحي ومردود اقتصادي لما ينفق من اموال يخصص من موارد وهذا هو لب عملية اقتصاديات الصحة، ومنها من يعنى بالكم على حساب الكيف في تغطية السكان بالرعاية الصحية او ما يسمى بالنمو الافقي على حساب النمو الراسي ومنها ما يسلك العكس من ذلك ..

غير ان الطابع العام في كل هذه الاساليب والاوضاع هو ان الرعاية الصحية لم تعد سهلة المنال سواء بطريق انظمة الدول او بطريق الافراد لانفسهم . وتقلص دور الحكومات في تحمل تكلفة الرعاية الصحية للافراد وزادت مشاركة الافراد انفسهم في التكلفة بدرجات تفاوتت بين مشاركة رمزية او جزئية الى تحمل كلي للتكلفتين خلال العلاج الخاص او الحر — وتطورت انظمة هذا النوع الاخير بحيث اصبحت في بعض الاحيان شبه علاقات تجارية تستهدف الربح ، احد طرفيها اصحاب مهنة الطب والطرف الاخر المرضى وطالبو الرعاية الصحية .

من هنا يطلع علينا تحد اقتصادي واضح — يحمله القرن الواحد والعشرون بين طياته يضع المرضى وطالبي الرعاية الصحية في وضع حساس لامخرج منه الا من خلال تطبيق نظم تامينية تقوم على مبدأ التكافل والتضامن بين المريض والسليم وبين العامل ورب العمل وبين ذي الدخل المرتفع وذي الدخل المحدود .

التحديات الاخلاقية :

عاشت مهنة الطب منذ فجر التاريخ في كنف تقاليد واداب ميزتها عن باقي المهن . ولعل مرجع ذلك هو انها مهنة بدات مرتبطة بالطقوس والمعتقد قبل نزول الاديان السماوية ثم نمت في فترة يمدها وثيقة العرى برجال الدين والحكماء — وهكذا كانت أول مهنة يكتب لها دستور اداب وميثاق اخلاقيات وعهد وقسم الى اخر هذه المسميات . ثم تعقدت الامور نتيجة للتطور العلمي والتكنولوجي الواسع الذي شهدته المهنة في القرن العشرين وظهرت انعكاساته على العلاقات التقليدية بين الطبيب والمريض او بين الطبيب والسليم او بين الطبيب والمجتمع او بين الطبيب وزميله في المهنة — وجميع هذه العلاقات تقوم على حقوق طرف مقابل واجبات الطرف الاخر وبالعكس .

ولنذكر انفسنا بالعديد الذي جاء به القرن العشرون والذي سيدخل القرن الحادي والعشرون في حضن بمسائلة من اخلاقيات واداب — فهذه هي زراعة الاعضاء كالقلب والكلى والكبد والانسجة والاجنة — وهذه هي وسائل تحديد النسل للذكور والاناث وجراحات تغيير الجنس والجراحات النفسية — وهذه هي استخدامات الحاسب الالي (الكمبيوتر) في التشخيص والعلاج وتسجيل المعلومات والدوائر التلفزيونية وهذه هي الاجهزة المعقدة مثل الكلى الصناعية والقلب الصناعي والاطراف الصناعية وغيرها مما يحمله لنا كل يوم حقول البحث والفكر . كيف سيتعامل بها الناس في القرن الجديد دون اتفاق على ما يحفظ حقوق الانسان في السرية والحرية والرضا الشخصي الواعي وصون الانساب ومنع الاستغلال والاحتكار واحترام حقوق التاليف والاختراع والبحث ، والتزامات روح الفريق في العمل الطبي والتنافس الشريف في ممارسة المهنة واحترام التخصص واعطاء القدوة الحسنة من الجيل القديم للجيل الجديد من الاطباء .

كل هذه الاداب والاخلاقيات لا بد لمهنة الطب ان تواجه بها تحديات القرن الحادي والعشرين فيما يحمله لها من انعكاسات على المهنة نتيجة القفزات السريعة في العلم والتكنولوجيا .

الملك فهد :

إنتاجنا النفطي تقلص الى ٤٫١ ملايين برميل يوميًا .. ومواقف الدول الصناعية سبب الاضطراب في السوق العالمية

اعلن الملك فهد بن عبدالعزيز ، عاهل المملكة العربية السعودية ان انتاج المملكة انخفض الان الى حوالي ٤٫١ ملايين برميل يوميا ، فيما دافع عن دور منظمة البلدان المصدرة للنفط « اوبك » واتهم كثيرا من الدول الصناعية بانها تمارس ضغوطا على اوبك وانها السبب الرئيسي في اضطراب السوق النفطي .

وقال الملك فهد في ندوة اسئلة واجوبة مع الطلبة السعوديين الذين يدرسون في الخارج امس الاول ان انتاج المملكة هبط الى ما بين اربعة و٤٫٢٥ مليون برميل يوميا بسبب ضغوط الدول الصناعية على اعضاء اوبك وعلى سوق النفط .

ويذكر ان سقف انتاج المملكة الذي ترك « متارجحا » حسب قرارات اوبك وصل في شهري فبراير ومارس الماضيين الى حوالي خمسة ملايين برميل يوميا .

واكد الملك فهد ان دول اوبك صمدت وتعمل دائما بكل ما لديها من استطاعة على ان لا تخلق مشكلة عالمية . واضاف ان دول اوبك حاولت ان تتفق مع الدول الصناعية المنتجة للنفط بان يرتبط انتاج النفط بالصناعة على اساس ان لا يكون هناك ضرر ولا ضرار .

واتهم الملك فهد الدول الصناعية بانها وراء انخفاض انتاج اوبك من النفط من حوالي ٣١ مليون برميل الى ان اصبح الان ١٧٫٥ مليون برميل ، حيث قال ان سبب هذا الانخفاض هو ان كثيرا من الدول الصناعية تريد ان تمارس ضغطا على دول اوبك حيث حدت من استهلاكها النفطي . واشار الى ان عدة مؤتمرات عقدت بين الدول المستهلكة للنفط والدول المنتجة له لتحقيق استقرار عالمي .. لكن المحادثات لم تصل الى نتيجة مفيدة لان الدول الصناعية تحاول ان تكون حصتها هي الاكبر .

واكد الملك فهد ان السبب الرئيسي وراء اضطراب السوق النفطي هو الدول الصناعية ، واعرب عن امله في ان يكون هناك تفهم عالمي بالنسبة للدول الصناعية مع تفهم يرتكز مع قواعد واسعة بالنسبة للدول المنتجة للنفط .

وقال الملك فهد ان اي دولة نفطية عندما تلمس ان انتاجها النفطي الذي تعتمد عليه بدأ في الانخفاض ، لا بد وان تستعمل الحيطة مستخدمة جميع الامكانات حتى لا تهتز باي حال من الاحوال . وحث اعضاء اوبك على الحزم والصمود في مواجهة الازمة التي سرعان ما ستتبدد .

واعرب الملك فهد عن اعتقاده بان الاستقرار في السوق النفطي يعتمد على عدة عوامل اهمها كيف يكون الاستقرار اولا في الانتاج وثانيا في الاسعار . واضاف انه يتصور انه لو جرى تجديد لاسعار النفط لسنين معينة ربما سيكون فيه نوع من الاستقرار بالنسبة للدول المستهلكة .

ونبه الملك فهد الى انه من حسن حظ المملكة العربية السعودية ان المشروعات المهمة التي تعتمد عليها اعتمادا متكاملا مثل الطرق والمياه والسدود والكهرباء والانفاق انجزتها خلال عشر سنوات بالاف الملايين من الريالات .

واوضح : انه من حظنا ان هذه المشاريع انجزت في وقت توفرت فيه الامكانات حيث لا توجد لدينا مشكلة او خوف من ان يكون هناك اهتزاز في اقتصادنا نهائيا . « كونا »

● الملك فهد

إيران تتراجع عن تخفيضاتها السعرية لعملائها النفطيين

خفضت ايران — ان لم تكن قد الغت نهائيا — تخفيضات الاسعار التي كانت قد منحتها خلال الاشهر الاخيرة لعملائها والتي تتراوح بين ٫٥ دولار و٢ دولارات للبرميل الواحد .

وكانت هذه التخفيضات قد منحت لعملاء ايران لتعويض نفقات التامين ، والنقل الاضافية الناتجة عن الهجمات التي يشنها الطيران العراقي على ناقلات النفط التي تحمل نفطا ايرانيا منذ اول ابريل الماضي .

واشارت دوائر استئجار السفن والوسطاء الى انخفاض في معدل استئجار السفن لنقل النفط من ميناء خرج منذ اسبوع او اسبوعين تقريبا . ولكن هذه الدوائر لم تول اهتماما كبيرا لهذه الظاهرة في ظل الوضع الحالي للسوق النفطية .

وتؤكد هذه الدوائر انها ليست في وضع يتيح لها تاكيد بعض المعلومات الواردة من طهران ، والتي تفيد بان ايران اوقفت صادرات النفط خلال الخمسة عشر يوما الاخيرة ، وقد تم استئجار سفينة تبلغ حمولتها ٢٢٠ الف طن في الاسبوع الماضي لشحن نفط ايراني في ١٨ اغسطس الحالي الى اليابان .

ولم يكن لهذه المعلومات الواردة من طهران اي تاثير ملحوظ امس الاول على السوق الدولية للنفط حيث لا يزال النشاط ضعيفا .

ويعتقد الخبراء ان ايران قد توقف صادراتها الى السوق الحرة فقط ، حيث لا يستطيع نفطها ان يشارك في المنافسة في ظل عدم تخفيض سعره الرسمي ، اما عقود البيع المبرمة على الصعيد الحكومي فسوف يستمر العمل بها.

— اف ب —

مباحثات اقتصادية عربية — سوفيتية

افتتحت في العاصمة السوفيتية امس الجلسة المشتركة الخامسة بين ممثلي الغرف التجارية والصناعية العربية وممثلي غرفة التجارة والصناعة للاتحاد السوفيتي .

افتتح الجلسة رئيس غرفة التجارة والصناعة السوفيتية يفغيني بيتومزانوف بكلمة اشار فيها الى علاقات الاتحاد السوفيتي المتطورة مع البلدان العربية والمراحل التي قطعها التعاون الاقتصادي والتجاري بينهما . وقال بيتومزانوف ان بلاده تعتز بوجود علاقات تجارية متطورة لها مع غالبية البلدان العربية ، وانها تعمل دوما على تعزيزها وتمتينها وازدهارها بالشكل الذي يستجيب لصالح جميع الاطراف .

— كونا —

رئيس أوبك يزور الدول النفطية في أميركا اللاتينية

قال متحدث باسم وزارة النفط في الاكوادور امس ، ان كامل حسن المقهور رئيس منظمة البلدان المصدرة للنفط اوبك ووزيري نفط نيجيريا واندونيسيا سيقومون بزيارات الى الاكوادور وفنزويلا والمكسيك لمناقشة معدلات الانتاج واسعار النفط .

واضاف المتحدث قوله ان المقهور وتام ديفيد وست ، وزير النفط النيجيري ، وسوبروتو وزير النفط الاندونيسي سيصلون الى كيتو عاصمة الاكوادور في السادس من سبتمبر المقبل .

وقال المتحدث ان الوفد سيسعى الى مساندة للقرارات التي اتخذها اخر اجتماع وزاري لاوبك حول معدلات الانتاج والاسعار .

بورصات العالم

ثبات الاسعار في سوق لندن

ذكر سماسرة في لندن ان اسعار الاسهم كانت اكثر ثباتا بضآلة في بورصة لندن امس حيث قللت اجازات الصيف المتاخرة من حركة التداول الى ادنى مستوى .

فبالنسبة لاسهم الشركات النفطية كانت اسهم « بريتش بتروليوم » ثابتة لكن اسعار اسهم شركة « شل » ازدادت بواقع خمسة بنسات .

وارتفع معدل مؤشر « فاينننشال تايمز » الافضل ٣٠ سهما اثر بدء التداول في بورصة لندن امس بواقع نقطتين ، حيث بلغ مستواه ٨٥٥٫٢ نقطة .

وكان معدل مؤشر داو جونز الصناعي الذي يقيس اسهم افضل ٣٠ شركة اميركية في « وول ستريت » بنيويورك قد تقدم بواقع ٠٫٥٨ نقاط في اخر لحظة من التداول الليلة قبل الماضية لينهيه مستقرا عند معدل ١٢١٦٫٩٨ نقطة .

ارتفاع أسعار الفائدة على ودائع الريال السعودي في مصارف البحرين

قال تجار العملة ان اسعار الفائدة على ودائع الريال السعودي كانت ثابتة بوجه عام في تعاملات صباح امس ، حين قفزت اسعار الفائدة على الودائع قصيرة الاجل قفزة شديدة .

واضاف التجار قولهم ان اسعار الفائدة السارية امس على الحسابات الجارية ارتفعت الى ١٣ بالمائة بعد ان كانت ١١ ١/٤ بالمائة امس الاول . ومع ان البنوك السعودية قدمت بعض القروض لفترات شهر وستة اشهر ، فان اسعار الفائدة ارتفعت بوجه عام .

وربط التجار الزيادة في اسعار الفائدة بعمليات سحب الريال من البنوك السعودية من جانب الحجاج ، وقالوا ان ارتفاع سعر صرف الدولار خلال الليل جعل البنوك ايضا اقل رغبة في الاقراض .

وقال بعض التجار ان مدفوعات حكومية بلغت نحو ٣٠٠ مليون دولار قد دخلت النظام المصرفي امس الاول ، مما خفف من الزيادة في اسعار الفائدة .

وصعد سعر صرف الريال الفوري الى ٣٫٥٣٠٢/٠٥ ريالات بالنسبة الى الدولار بعد ان كان ٣٫٥٣٠٧/١٠ ريالات امس الاول في الوقت الذي ادت فيه الزيادة في اسعار الفائدة قصيرة الاجل الى ارتفاع تكلفة الاحتفاظ بودائع ريال قصيرة الاجل .

وتراوحت اسعار الفائدة على ودائع شهر بين ١١ ١١/١٦ و ١١ ٣/٤ بالمائة ، بزيادة ربع بالمائة عما كانت عليه صباح امس الاول ، وودائع ثلاثة اشهر بين ١١ ٥/٨ و ١١ ٧/٨ بالمائة وودائع ستة اشهر بين ١١ ٣/٤ و ١٢ بالمائة بزيادة في هاتين الفئتين قدرها ١/٨ بالمائة عن يوم امس الاول . (رويتر)

السوق المحلية للذهب

٥٥ دينارا تراجع في سعر الكيلو

انخفض سعر الذهب في السوق المحلية ظهر امس بمقدار ٥٥ دينارا للكيلو ، وستة دنانير للذهب عشر تولات ، وديناران للاونصة عن ظهر امس الاول ، وبلغت اسعاره بالدينار الكويتي امس كالتالي : ذهب كيلو ٩٩٩ وسعره ٣٣١٠ ، ذهب كيلو ٩٩٥ وسعره ٣٢٩٥ ، ذهب عشر تولات وسعره ٢٨٧ ، ذهب اونصة وسعره ١٠٣ دنانير ، مقارنة باسعاره امس الاول التي كانت ٣٣٦٥ ، ٣٣٥٠ ، ٢٩٣ ، و ١٠٥ دنانير على التوالي .

تقرير القبس عن اسعار العملات والمعادن

ارتفاع أسعار الدولار .. وتراجع الذهب

ارتفعت اسعار الدولار الاميركي مقابل معظم العملات الرئيسية في بداية التداول باسواق المال العالمية امس ، في حين سجل الذهب انخفاضا بواقع خمسة دولارات للاونصة الواحدة .

ففي طوكيو انهى الدولار الاميركي التداول في اسواق العملات الاجنبية بسعر اعلى من مستواه السابق .. وذكر مصرفيون ان سعر الدولار بلغ عند نهاية التداول امس ٧٠ر٢٤٠ ينا مقارنة بسعره امس الاول الذي بلغ عند نهاية التداول ٦٠ر٢٤٠ ينا .. وعزا سماسرة هذا الارتفاع في قيمة العملة الاميركية الى الارتفاع الذي طرأ على سعرها عند الاغلاق في نيويورك الليلة قبل الماضية بالاضافة الى ثبات قصير المدى في اسعار الفائدة الاميركية . وقال السماسرة ان التداول الذي تم في طوكيو صباح امس تميز بتذبذبات في الاسعار في حدود ضيقة وبيع المصدرين اليابانيين للدولار بشكل ملحوظ.

في لندن تميز التداول في اسواق العملات الاجنبية والسبائك الاوروبية بالركود ، مع انجاز عدد قليل من المعاملات . وقال مصرفيون ان الدولار الاميركي والجنيه الاسترليني كانا اكثر ثباتا بالنسبة للعملات الاوروبية الرئيسية عن مستواهما السابق ، لكن حركة التداول كانت محدودة منذ اغلاق سوق نيويورك الليلة قبل الماضية .

وبدأ المارك الالماني التداول امس بسعر ٧٠ر٨٨٦ر٢ مقابل الدولار ، مقارنة بسعر اغلاقه في نيويورك الليلة قبل الماضية البالغ ٨٠ر٨٨٧ر٢ ، بينما تم تداول الفرنك السويسري امس بسعر ١٠ر٤١٠ر٢ مقابل الدولار مقارنة بسعر اقفال امس الاول البالغ ٥٠ر٤٠٤ر٢ مقابل الدولار . وبلغ سعر الين الياباني امس ٩٥ر٨٥ر٢٤٠ مقابل الدولار ، مقارنة مع سعر الاقفال السابق البالغ ٥٠ر٤٠ر٢٤١ ينا للدولار . وتم تداول الجنيه الاسترليني امس بسعر ٤٥ر٣١٤٠ر١ دولار ، مقارنة بسعره السابق البالغ ٧٥ر٣١٦٥ر١ دولار .

وفي ما يلي سعر الدولار في بداية التعامل امس مقارنة مع سعره يوم امس الاول : ٢٫٨٨٦٠ مارك مقابل ٢٫٨٦٠٠ ، ٢٫٤١١٢ فرنك سويسري مقابل ٢٫٣٩٦٧ ، ٨٫٨٦٠٥ فرنكات فرنسية مقابل ٨٫٥٠٥٠ فرنكات ، ٣٫٢٥٧٠ غيلدرات هولندية مقابل ٣٫٢٣٩٥ ، ١٧٨٥ لير ايطالي مقابل ١٧٧٦٫٩٢ ، ١٫٣٠١٥ دولار كندي مقابل ١٫٣٠١٧ دولار .

وبالنسبة لاسواق الذهب فقد سجلت الاونصة ٣٤٤ دولارا في سوق لندن امس ، في حين كان سعر الاقفال السابق ٣٤٩ دولارا ، ووصل سعر الاونصة في اكبر خمس مؤسسات لبيع الذهب الى ٣٤٥٫٥٠ دولارا .

في زيوريخ كان سعر الاونصة من الذهب عند الافتتاح ٣٤٤٫٣٠ دولارا ، مقارنة مع سعر امس الاول البالغ ٣٤٩٫٥٠ دولارا . وبلغ سعر اونصة الفضة بلندن ٧٫٤٦٠ دولارات في بداية التعامل ، في حين بلغ سعرها يوم امس الاول ٧٫٧٨٥ دولارات . وفي هونغ كونغ بلغ سعر اونصة الذهب ٣٤٦٫٢٧ دولارا ، منخفضة عن السعر السابق عند اقفال امس الاول البالغ ٣٥٠٫٥٦ دولارا .

ثبات أسعار الفائدة على ودائع الدينار

قال تجار العملة ان اسعار الفائدة على ودائع الدينار المحلية كانت ثابتة امس في معاملات هادئة اقتصرت في اغلبها على ودائع ليلة واحدة .

وتراوحت اسعار الفائدة على ودائع ليلة واحدة بين نحو سبعة وثمانية بالمائة . وتراوحت اسعار الفائدة على ودائع اسبوع واحد بين نحو ٩ ١/٤ و ١٠ بالمائة ، في حين ظلت اسعار الفائدة على الودائع لمدد محددة عند المستويات الاسمية السابقة معوقة الاهتمام بالتعامل .

وقال التجار ان مدفوعات اجور الوزارات التي تقدم في نحو هذا الوقت من الشهر قد تدفع باموال الى السوق ، وتساعد في تخفيف اسعار الفائدة خلال الايام القليلة المقبلة .

وخفض البنك المركزي سعر صرف الدينار بالنسبة الى المعاملات المالية والتجارية ليصبح ٠٫٢٩٥١٥/٥١ بالنسبة الى الدولار ، بعد ان كان ٠٫٢٩٤٨٣/٥١٩ مقابل الدولار امس الاول .

وهبط سعر الدينار الفوري قليلا الى ٠٫٢٩٥٤٥/٥٥ بالنسبة الى العملة الاميركية ، بعد ان كان ٠٫٢٩٥٢٠/٣٠ امس الاول .

(رويتر)

أسواق البورصة في العالم

نيكاي داوجونز الصناعي	١٠٤٨٥,٩٧
معدل الفاينانشال تايمز الصناعي	٨٣٨,١
معدل الفاينانشال تايمز العام	٥٠٧,٣٦
معدل الداوجونز الصناعي	١٢١٦,٩٨
مؤشر ستاندرد اند بور	١٦٤,٩٤
[illegible] شركة [illegible]	
حجم التداول في نيويورك	٧٥٧١٣,٢٠٠

الأسهم الأكثر نشاطاً

داوجونز بورصة نيويورك (١٩٨٤/٨/٢٠)

	اعلى سعر	معدل التغير
١) اميركان اكسبرس	٣٢	+٧/٨
٢) فاينينشال كوربوريشن		+١ ١/٤
٣) اي . تي . تي	١٩ ١/٢	+٣/٤
٤) بابيند بي . اي	٣٣ ٣/٤	-٧/٨
٥) اي . بي . ام	١٢٢ ١/٤	+١/٤
٦) هاوم ديبوا	١٥ ١/٢	-٥/٨
٧) اكسون	٤١ ٣/٤	+٣/٨
٨) وايل اوهير	٤٤ ٧/٨	-٣/٨
٩) فلات باوروال . تي	٣٨ ٣/٤	-١/٤
١٠) اميركان كوربوريشن	٢٦ ٣/٤	-٣/٨

أسعار أسواق المال الرئيسية

● الولايات المتحدة (٨٤/٨/٢٠)

	آخر سعر
سعر الفائدة للعملاء الرئيسيين	١٣
الأموال الفدرالية	١١ ٧/٨
سندات الحكومة (٩٠ يوما)	١٠,٤٣
سندات الحكومة (٣٠ عاما)	١٠٠ ٢٣/٣٢

● بريطانيا ٨٤/٨/٢١

سعر البنوك الأساسي	١٠ ١/٢
إنتربانك (اسبوعان)	١٠ ١٥/١٦
سندات الخزينة (٩١ يوما)	١٠ ٧/٦٤

● اليابان ٨٤/٨/٢١

سعر الخصم	٥
أموال تحت الطلب	٦ ٥/٣٢
انتربانك (٣ اشهر)	٦ ٥/١٦

أسعار الفوائد على ودائع الدينار الكويتي في المعاملات الجارية بين البنوك المحلية :

١٩٨٤/٨/٢١	عرض ٪	طلب ٪
اسبوع	٩ ١٣/١٦	٩
شهر	١٠ ٣/٨	٩ ٣/٤
٣ أشهر	١٠ ٧/٨	٩ ١٥/١٦
٦ أشهر	١١ ٥/١٦	١٠
سنة	١٢	١٠

ارتفاع ودائع الافراد في مصارف الامارات

اظهرت ارقام حركة الودائع المصرفية في البنوك التجارية بدولة الامارات العربية المتحدة ارتفاعا كبيرا في ودائع الافراد خلال الربع الاول من العام الحالي ، بلغ حوالي ٤ بلايين درهم مقارنة بنهاية ١٩٨٣ وبنسبة تزيد عن ٢٠ بالمائة .

كما استقرت الودائع بالعملة المحلية في تشكيل النسبة الغالبة من بين الودائع المصرفية في البنوك .

وذكرت صحيفة «البيان» انه استنادا لارقام المصرف المركزي فقد سجلت الودائع لاجل بالعملة المحلية بدون احتساب الودائع الحكومية ارتفاعا مستمرا منذ مارس ١٩٨٣ بلغ حتى مارس الماضي حوالي ٢٫٣ بليون درهم ، بينما سجل اجمالي ودائع الاجل بالعملة المحلية والاجنبية زيادة وصلت الى ٦ بلايين درهم بين مارس ١٩٨٣ و ١٩٨٤ .

وارتفع مجموع الودائع المصرفية الى ٤١ بليونا و ٥٧٤٫١ مليون درهم في نهاية مارس الماضي ، مقابل ٣٧ بليونا و ٤٣٩٫٦ مليون درهم في ديسمبر الماضي .

أسعار العملات

« من الاذاعة »

دولار اميركي	٢٩٦	لير ايطالي	١٦٨
دينار اردني	٧٧٠	جنيه استرليني	٣٩١
دينار عراقي	٣٠٥	جنيه مصري نقدي	٢٤٦
دينار تونسي	٣٦٥	جنيه مصري تحويل	٣٨٠
دينار يمني جنوبي	٨٦٣	جنيه قبرصي	٥٠٧
دينار بحريني	٧٩٨	مارك الماني	١٠٣
درهم امارات	٨١	فرنك سويسري	١٢٢
درهم مغربي	٣٤	فرنك فرنسي	٣٣
ريال قطري	٨٢	فرنك بلجيكي	٥ر٠٠
ريال سعودي	٨ر٢٨٠	بيزتا اسباني	١ر٨٢٠
ريال عماني	٨٥٥	ين ياباني	١ر٢٣٠
ريال يمني شمالي	٥٤	روبية هندية	٢٥ر٥٠٠
ليرة لبنانية	٤ر٧٠٠	روبية باكستانية	٢١ر١٠٠
ليرة سورية	٢ر٦٦٠	ذهب تولات	٢٨٦
ليرة تركية	٧٧٠	ذهب ٩٩٥	٣٢٩٥
		ذهب ٩٩٩	٣٣١٠

جدول العملات

(الأسعار المستخدمة في العمليات الجارية بين البنوك المحلية في الكويت)

التاريخ ١٩٨٤/٨/٢١	دينار كويتي	دولار اميركي	مارك الماني	جنيه استرليني	دينار بحريني	فرنك فرنسي	ريال سعودي	مائة ين ياباني	درهم الامارات	فرنك سويسري
دينار كويتي	—	٠,٢٩٥٤	٠,١٠٢٤	٠,٣٨٧٨	٠,٧٨٣٥	٠,٠٣٣٣	٠,٠٨٣٦	٠,١٢٢١	٠,٠٨٠٤	٠,١٢٢٧
دولار اميركي	٣,٣٨٥٢	—	٠,٣٤٦٨	١,٣١٣٠	٢,٦٥٢٦	٠,١١٢٩	٠,٢٨٣٢	٠,٤١٣٥	٠,٢٧٢٢	٠,٤١٥٤
مارك الماني	٩,٧٥٩٦	٢,٨٨٣٠	—	٣,٧٨٥٣	٧,٦٤٧٢	٠,٣٢٥٦	٠,٨١٦٦	١,١٩٢٣	٠,٧٨٤٩	١,١٩٧٧
جنيه استرليني	٢,٥٧٨٢	٠,٧٦١٦	٠,٢٦٤١	—	٢,٠٢٠٢	٠,٠٨٦٠	٠,٢١٥٧	٠,٣١٤٩	٠,٢٠٧٣	٠,٣١٦٤
دينار بحريني	١,٢٧٦٢	٠,٣٧٧٠	٠,١٣٠٧	٠,٤٩٥٠	—	٠,٠٤٢٥	٠,١٠٩٧	٠,١٥٥٩	٠,١٠٢٦	٠,١٥٦٦
فرنك فرنسي	٢٩,٩٧٢٩	٨,٨٥٤٠	٣,٠٧٩١	١١,٦٢٥٣	٢٣,٤٨٥٤	—	٢,٥٠٧٨	٣,٦٦١٧	٢,٤١٠٥	٣,٦٧٨٤
ريال سعودي	١١,٩٥١٥	٣,٥٣٠٥	١,٢٢٤٥	٤,٦٣٥٥	٩,٣٦٤٧	٠,٣٩٨٧	—	١,٤٦٠٠	٠,٩٦١٢	١,٤٦٦٧
ين ياباني	٨١٨,٥٥١	٢٤١,٨٠٠	٨٣,٨٧١	٣١٧,٤٨٣	٦٤١,٣٧٩	٢٧,٣١٠	٦٨,٤٨٩	—	٦٥,٨٣٢	١٠٠,٤٥٧
درهم الامارات	١٢,٤٣٣٩	٣,٦٧٣٠	١,٢٧٤٠	٤,٨٢٢٩	٩,٧٤٢٧	٠,٤١٤٨	١,٠٤٠٣	١,٥١٩٠	—	١,٥٢٥٩
فرنك سويسري	٨,١٤٨٢	٢,٤٠٧٠	٠,٨٣٤٨	٣,١٦٠٣	٦,٣٨٤٩	٠,٢٧١٨	٠,٦٨١٧	٠,٩٩٥٤	٠,٦٥٥٣	—

أسعار الأسهم

سوق الكويت للاوراق المالية

ص.ب ٢٢٢٣٥ الصفاة — الكويت — تلفون [illegible] — تلكس [illegible]

ادارة التداول — النشرة اليومية — حركة اسعار الاسهم ليوم الثلاثاء ١٩٨٤/٨/٢١

الرقم	اسم الشركة	اسعار اليوم: الاعلى	الادنى	الاقفال	الكمية المتداولة	عدد الصفقات	سعر الاقفال السابق: الاقفال	التاريخ	الفرق
	اولا — الشركات المالية								
١	بنك الكويت الوطني						١٠,٢٥٠	٨/١٩	
٢	بنك الخليج	٧ر٢٥٠	٧ر١٠٠	٧ر٢٥٠	١٢٠٠٠	٢	٧,٠٠٠	٨/١٩	+٢٥٠ر
٣	البنك التجاري الكويتي						٧,٠٠٠	٨/١٣	
٤	البنك الاهلي الكويتي						٨,٠٠٠	٧/٢٤	
٥	بنك الكويت والشرق الاوسط						٩,٥٠٠	٥/١٤	
٦	البنك العقاري الكويتي						٨,٢٥٠	٧/١٧	
٧	بنك برقان	٤ر٧٠٠		٤ر٧٠٠	١٠٠٠	١	٤,٦٠٠	٨/١٩	+١٠٠ر
٨	بيت التمويل الكويتي						٦,٠٥٠	٨/١٦	
٩	الكويتية للاستثمار						٥,٦٥٢	١/١١	
١٠	الاستثمارات المالية						٤,٧٨٣	١٠/٢٩	
١١	الدولية الكويتية للاستثمار						٣,٠٠٠	٨/٢٤	
١٢	الكويتية للتامين						١٨,٣٩٥	١/٢٤	
١٣	الخليج للتامين						١٣,٠٠٠	١٢/٢٦	
١٤	الاهلية للتامين						١٣,٧٧٠	١٢/١٥	
١٥	[illegible] للتامين						٥,٨٢٠	١٢/١٠	
	ثانيا — الشركات الصناعية								
١٦	الصناعات الوطنية						٧,١٣٦	١٠/٢٥	
١٧	صناعات الانابيب المعدنية						٧,٧٨٥	١١/١٣	
١٨	اسمنت الكويت						١٤,٦٧٣	١/٢٨	
١٩	الاسماك الكويتية المتحدة						٣,٠٠٠	٥/١٢	
٢٠	مطاحن وصناعة الخبز						٤,٧٨٢	١/٣١	
٢١	الوطنية لصناعة وتجارة السيارات						١,٧٢٧	١٠/٢٩	
٢٢	الكويتية لبناء واصلاح السفن						١,٧٠٠	٣/٢٠	
٢٣	الكويتية المتحدة للدواجن						١,٥٠٠	٨/٧	
٢٤	صناعات الادوات الصحية						٢,٠٠٠	١٢/١٥	
٢٥	الخليج للكيماويات						١٢,٠٠٠	٥/٢٨	
٢٦	صناعات الملابس الكويتية						١,٥٠٠	٤/١١	
٢٧	المشاريع الكويتية						٠,٩١٠	٧/٧	
٢٨	الكويتية للصناعات الدوائية						٢,٢٥٠	١٢/٢٩	
٢٩	الكويتية الدولية للاستثمار البترول	١ر٨٦٠		١ر٨٦٠	٥٠٠٠	١	١,٧٥٠	٨/٢٠	+١١٠ر
	ثالثا — شركات النقل والخدمات								
٣٠	نقل وتجارة المواشي						٢,٣٠٠	٧/٣٠	
٣١	النقل البري						٣,٠٠٠	٢/٥	
٣٢	السينما الكويتية الوطنية						٢١,٠٢٦	١/١٦	
٣٣	الفنادق الكويتية						٤,٥٨٣	١٠/٢٥	
٣٤	الكويتية للاغذية						٣,٧٥٠	٥/١٤	
٣٥	المنتجات الزراعية						١,١٥٠	٨/٧	
٣٦	المخازن العمومية						١,٣٠٠	٨/١٨	
	رابعا — الشركات العقارية								
٣٧	عقارات الكويت	٦ر٠٠٠	٥ر٦٥٠	٦ر٠٠٠	٢٥٠٠٠	٤	٥,٦٠٠	٨/٢٠	+٤٠٠ر
٣٨	العقارات المتحدة						٣,٤٠٠	٨/١٤	
٣٩	الوطنية العقارية						٣,٦٠٠	٨/١٤	
٤٠	مجمعات الاسواق						٠,٤٠٥	٨/١٢	
	خامسا — الشركات الكويتية المقفلة المصرح لها بالتداول								
٤١	المركز المالي الكويتي						٧,٠٠٠	١٠/١٢	
٤٢	مجموعة الاستشارية العقارية						٣,٥٠٠	٣/١٤	
٤٣	الصالحية العقارية						٣,٠٠٠	١٠/٢٩	
٤٤	المعدات والخدمات البحرية						٤,٣٠٠	١/١١	
٤٥	مشاريع الكويت						٣,٥٠٠	٢/٨	
٤٦	التمويلات التجارية						٣,١٨٢	١٠/٣١	
٤٧	الاهلية للاستثمار						٠,٧٥٠	٧/٢٩	
	سادسا — الشركات الخليجية المصرح لها بالتداول								
٤٨	الخليج الاستشارية العقارية						٠,٠٢٧	٨/٧	
٤٩	الخليج للتنمية الزراعية						٠,٠٥٥	٥/٢٨	
	مجموع الاسهم المتداولة				٤٣٠٠٠	٨			

الأسعار الموحدة للشركات الخليجية

دولة الكويت — سوق الكويت للاوراق المالية — النشرة اليومية — حركة أسعار الأسهم ليوم الثلاثاء ١٩٨٤/٨/٢١

الشركات الخليجية

الرقم	اسم الشركة	اسعار اليوم: الاعلى	الادنى	الاقفال	الكمية المتداولة	عدد الصفقات	سعر الاقفال السابق: الاقفال	التاريخ	الفرق
١	بنك الخليج الاول								
٢	بنك الخليج المتحد						٠ر١١٠	٥/٢٣	
٣	بنك البحرين الدولي						٠ر٢٣٠	٥/٢٩	
٤	بنك البحرين والشرق الاوسط						٠ر١٣٧	٦/٩	
٥	مركز الخليج المالي	٠ر٠٤٠	—	٠ر٠٤٠	١٠٠٠٠٠	١	٠ر٠٤١	٨/٢٠	-٠٠١ر
٦	مركز الكويت والخليج						٠ر٠٢٨	٧/٤	
٧	مركز البحرين الدولي						٠ر٠٤٥	٨/٤	
٨	مجموعة الشارقة						٠ر٠٥٠	٥/٢٢	
٩	اللؤلؤ الاستثمارية						٠ر٠٧٢	٦/١٩	
١٠	الاستثمارات الخليجية						٠ر٠٣٨	٨/١٩	
١١	الساحل للتنمية والاستثمار						٠ر٠٧٠	٧/٢٨	
١٢	الانماء العربي الدولية						٠ر٢٨٥	٨٢/٤/٢٥	
١٣	مجموعة البحرين والكويت	٠ر٠٤٠	—	٠ر٠٤٠	٥٠٠٠٠٠	٢	٠ر٠٤٠	٨/٢٠	
١٤	العربية للاستثمار (شماع)						٠ر٠٤٧	٨/٢٠	
١٥	الجزيرة للمقاولات						٠ر٠٥٠	٥/٢٨	
١٦	الخليج العالمية للتامين						٠ر٠٨٥	٨٣/٨/٣	
١٧	الشارقة للتامين						٠ر٢٠٠	٨٢/٧/٥	
١٨	اتحاد الخليج للتامين						٠ر٢٨٠	٨٣/٨/١٧	
١٩	التامين المتحدة								
٢٠	العربية الدولية للتامين						٠ر٢٠٠	٨٢/١٢/٢٥	
٢١	اسمنت الخليج (مدفوع كامل)						٠ر٠٧٠	٧/٥	
٢٢	اسمنت الخليج (مدفوع ٢٥٪)						٠ر٠٧٠	٨٣/١٢/١٤	
٢٣	اسمنت الشارقة						٠ر٠٤٧	٨/١٢	
٢٤	اسمنت الفجيرة						٠ر٠٤٣	٨/٤	
٢٥	اسمنت عجمان						٠ر٠٣٥	٦/٢٧	
٢٦	رأس الخيمة اسمنت ابيض	٠ر٠٥٢	—	٠ر٠٥٢	٢٠٠٠٠٠	٢	٠ر٠٥٢	٨/٢٠	
٢٧	اسمنت ام القوين						٠ر٠٤٢	٦/٣	
٢٨	كلنكر (رأس الخيمة)						٠ر٠٧٣	٦/١٣	
٢٩	كلنكر الامارات						٠ر٠١٤	٦/١١	
٣٠	الصناعات الخليجية						٠ر٠٢٣	٨/٤	
٣١	الحديد والصلب						٠ر٠٢٣	٦/١٩	
٣٢	المناجم والصناعة						٠ر٠٢٨	٧/٩	
٣٣	المتحدة للخدمات						٠ر٠٤١	٨/٢٠	
٣٤	الخليج للصناعات الانشائية						٠ر٠٧٨	٤/١١	
٣٥	المشاريع الطبية						٠ر٠٣٠	٧/٢٣	
٣٦	الدواجن والعلف						٠ر٠٣٢	٦/٣	
٣٧	الشرقية للانتاج والتوزيع						٠ر٢٥٠	٨٢/٧/٢٨	
٣٨	المجموعة الخليجية للمشاريع	٠ر٠٤٠	—	٠ر٠٤٠	٥٠٠٠٠	١	٠ر٠٤١	٨/١٩	-٠٠١ر
٣٩	المنتجات البترولية						٠ر٠٤٣	٨/١٨	
٤٠	عقارات الخليج						٠ر٠٤١	٨/١٩	
٤١	الخليج الصناعة العقارية						٠ر١٤٥	٩٨٢/٢/١٦	
٤٢	المتحدة للفنادق (مدفوع)								
٤٣	المتحدة للفنادق ٢٥٪						٠ر٠١٣٧	٨/١٩	
٤٤									
٤٥									
	المجموع الكلي				٩٥٠٠٠٠	٦			

الحاخام كاهانا.. هتلر الاسرائيلي

رسالة
الأرض المحتلة

مائير كاهانا

موشي ارينز

اريئيل شارون

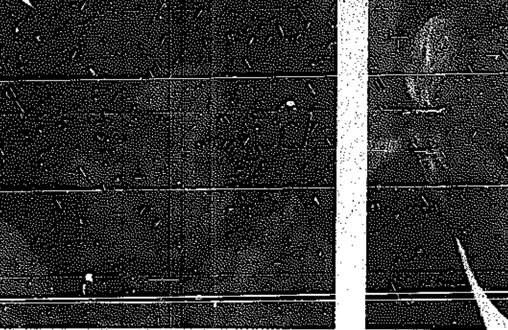
غئولا كوهين

إرهابي طالع من العالم السفلي ومجرم عريق وعميل للمخابرات الأمريكية

المجتمع الاسرائيلي يمنح «الفوهرر» تأشيرة «ديمقراطية» لبث سموم العنصرية

استقطاب الفاشلين والمتعصبين والمتاجرة بالجنس واليهوديات لطرد العرب

عمان — من دار الجليل

حين نتحدث عن حركات الارهاب الفاشية التي تجتاح الكيان الصهيوني ، يقفز الى الذهن ذلك النمط الذي كان سائدا لدى القادة الصهيونيين من الرعيل الاول ، الذين اسسوا مدرسة الارهاب التي اتخذت من القتل والتهجير والتدمير سبلا لتحقيق الاهداف المرسومة .

جرائيم الفاشية التي تنخر المجتمع الاسرائيلي ، قادت راس الفتنة ، مائير كاهانا ، الى مقاعد الكنيست وبذلك يكون هذا المجتمع قد منحه حق بث سمومه بطريقة « ديمقراطية » .

مئير كاهانا ، ذلك الحاخام الذي واكب الفشل تاريخ حياته ، دراسيا واجتماعيا ، يمارس الان عملية اسقاط قل نظيرها ، لتتصدر اخباره وتصريحاته صحف العدو ، وتتناقلها وسائل الاعلام العربية والعالمية ، لتجعل منه اسطورة القرن العشرين ، بينما هو في الحقيقة ، ليس سوى عميل مخابرات اميركي حاول من خلال بيع نفسه في سوق مراكز القوى الاميركية ، ان يستقطب اهتمام أتباعه ومؤيديه ، ليطفوا على سطح السياسة الاسرائيلية .

الحاخام كاهانا ، يطبق الان الافكار النازية بكل سلبياتها بل انه هتلر ذو الجنسية الاسرائيلية ، الذي يلقى التشجيع والتأييد المطلقين .

وهكذا وصل كاهانا الى الكنيست .. وماذا بعد ؟ مزيدا من التفاصيل في التقرير التالي الذي اوردته مجلة هعولام هازيه الاسرائيلية وفيما يلي نصه :

عندما وصل الحاخام كاهانا الى اسرائيل في نهاية الستينات ، كان بيتو وكلتبه « باروديا » لحركة فاشية عنصرية . وقد حصل خلال الحملتين الانتخابيتين اللتين اشترك فيهما في السبعينات ، على نتائج تبعث على السخرية . وهكذا ايضا في انتخابات عام ١٩٨١ .

ولكن جراثيم الفاشية الموجودة في كل مجتمع ، ادت الى انتخاب كاهانا للكنيست الحادية عشرة ، وهكذا اسست وبصورة مكشوفة نازية في اسرائيل لا تكلف نفسها عناء اخفاء النظرية التي تسير على هداها . ان الشبه بين ادولف هتلر ، الفهرر الالماني وبين مائير كاهانا ، الفهرر الاسرائيلي ، هو ابعد من أن يكون وليد الصدفة . ففي بياناته وتصريحاته دعا كاهانا الى تطبيق قوانين نيربرغ النازية في اسرائيل وهو يدعو علنا الى طرد العرب من اسرائيل ومن المناطق المحتلة .

لقد استبدل كاهانا اللونين الاسود والاحمر النازيين باللونين الاصفر والاسود وذلك في القمصان التي يرتديها افراد سراياه الضاربة التي تذكرنا بسرايا الاقتحام النازية .

كذلك فان التضخم المطلق العنان في اسرائيل في الثمانينات يذكرنا بالتضخم المالي الذي ساد الجمهورية الالمانية وهو التضخم الذي بدونه ما كانت الحركة النازية لتمثل الحكم هناك .

اما الشعارات التي يوزعها كاهانا في الاسواق وعند ابواب مكاتب العمل تشبه تماما شعارات مجرمي هتلر الى حد اصبح من الصعب معه التصديق بان الشبه هو وليد الصدفة فالشعارات القائلة : « اخرجوا ايها العرب ، وشعب اسرائيل حي ، والموت للخونة » هي شعارات تشبه شعارات : « اخرجوا ايها اليهود ، واستيقظي يا المانيا ، وحكومة خيانة » التي اطلقت في العشرينات والثلاثينات في المانيا .

ان تاريخ حياة مائير كاهانا ، الذي يعد « الديمقراطية » الاسرائيلية يكشف عن شخصية مجرم يقلد ادولف هتلر .

فمن هو الفهرر الاسرائيلي .

عميل المخابرات الفدرالية

ينتسب مائير كاهانا الى اسرة متدينة من صفد ، هاجرت في مطلع القرن الحالي الى الولايات المتحدة وقد ولد في الاول من آب عام ١٩٣٢ في الضاحية النيويوركية بلانبوش وسمي مائير مارتن كهانا . وقام والده الحاخام شارلز كاهانا ، احد الحاخاميين في هذه الضاحية ، بتربية ولده على المواضيع العسكرية وارسله لحركة الشبيبة « بيتار » .

بعد الانتخابات الاخيرة تحدثت والدة كاهانا عن الخلفية الاساسية لوجهة نظر ابنها . وقالت ان زعيم الحركة الاصلاحية ، زئيف جابوتنسكي سحر ابنها عندما كان في الثالثة من العمر ، وذلك عندما اقام جابوتنسكي في منزل كاهانا لمدة شهر . بعد ذلك ، وفي اطار حركة بيتار تتلمذ كاهانا على يد وزير الدفاع الحالي موشيه آرينز الذي قدم مساهمته الحثيثة لثورة العقيدة العسكرية لعضو الكنيست الجديد . ولم تظهر نتائج هذه الفعالية في المجيء ، ففي عام ١٩٤٧ ، عندما كانت الامم المتحدة تناقش مستقبل فلسطين حظي مائير كاهانا باول عنوان في الصحف على اثر القائه « بندورة معفنة » على وزير الخارجية البريطاني ارنست بونسي وسرعان ما تخلى كاهانا عن حركة « بيتار » عندما تنازع مع زعامة الحركة التي كانت تتمسك بالمبادىء العلمانية وانضم الى حركة « بني عكيفا » بعد ذلك هاجر كاهانا ، لاول مرة الى اسرائيل وعاش فيها لمدة عام بعد ان فشل في فحص الحصول على اجازة محام . وبعد ان اجيز كحاخام حاول الحصول على منصب حاخام في اسرائيل لكنه فشل . وكتب لزملائه في الولايات المتحدة بانه عرضت عليه وظيفة محاضر في جامعة بارايلان الدينية التي اقيمت في ذلك الوقت . لكن كاهانا لم يجد مكانه في المجتمع الاسرائيلي في الخمسينات ، وعندما هاجر ثانية الى اسرائيل اصبح احد مؤسسي المجلة اليهودية المتطرفة « جويش برس » التي ما زالت تنشر مقالاته حتى هذا اليوم .

اكتنف الغموض النصف الثاني من الخمسينات من حياة كاهانا وتشير دلائل كثيرة الى أن كاهانا عاش في تلك الفترة حياة مزدوجة ، في الشارع اليهودي في نيويورك وفي الشارع غير اليهودي .

اما نقطة التحول في حياة كاهانا فقد حدثت في مطلع الستينات عندما التقى احد زملاء طفولته من حي بلانبوش وهو يوسف تشوربه (حوربه) لقد كان تشوربه هذا عضوا في حركة « بيتار » وكان يخضع لاشراف موشيه ارينز . وعمل تشوربه محاضراً في كلية سلاح الجو الاميركي في الاباما وعرف بانه يملك امكانية الوصول الى مصادر معلومات سرية وعلاقات جيدة مع المخابرات الفدرالية في الولايات المتحدة .

وفي تلك السنوات عندما ازداد التورط الاميركي في فيتنام ، كان خبراء المخابرات الاميركية قلقين من قوة معارضة كلية الجامعات الاميركية للحرب الفيتنامية ، معظم اولئك الطلبة الذين عارضوا الحرب من اصل يهودي ، ومن اجل محاربة هذا الاتجاه الجارف للشباب الاميركي انفقت المخابرات المركزية الاميركية C.I.A. والمباحث الفدرالية F.B.T. مبالغ طائلة وبذلنا جهودا مضنية في زرع العملاء بينهم واقامة منظمات موالية لهما . وكانت احدى تلك المنظمات اليمينية — المتطرفة تحمل الاسم الصوري (مكتب الاستشارات الخاصة) وهذه المنظمة اقامها تشوربه وشاركه في ذلك مايكل كنج ، وما يكل كنج هذا هو الحاخام مائير كاهانا بعينه ، وكانت احدى مهامه الاولى في اطار النشاطات الوقائية ضد معارضي الحرب الفيتنامية هي التسلل داخل منظمات الطلبة اليهودية التي نظمت نشاطات الاحتجاج على هذه الحرب وخلال عمله هذا اقترب جدا تقربه من المسؤولين في المباحث الفدرالية فلم يكتف كاهانا بالاسم المسيحي المستعار الذي اعطي له ، بل اعطى نفسه شخصية جديدة على شكل عضو في الكنيسة السكوتلاندية .

وفي المقابل اقام تشوربه وساعده الايمن كاهانا حركة الرابع من نيسان وهو يوم الاستقلال الاميركي وهدفهما زيادة تأييد طلبة الجامعات الاميركية للحرب الفيتنامية . في تلك الفترة تماما حدث احد الفصول المظلمة جدا في حياة كاهانا فرغم كونه متزوجا وابا لاربعة اولاد عاش كاهانا مع فتاة غير يهودية تدعى غلوريا جين دارفنيو وهي عارضة ازياء وبعد ذلك انتحرت هذه الفتاة عن طريق القفز من على جسر كوليفسبورو في نيويورك وربما بسبب علاقاتها مع كاهانا — كنج .

بعد ذلك بعدة سنوات عندما اقام كاهانا منظمة الدفاع اليهودية ، اطلق كاهانا اسم عشيقته المسيحية غلوريا على اول صندوق تبرعات للمنظمة . وما زال كاهانا يزور قبرها في نيويورك عندما يتوجه الى هناك لجمع التبرعات وقد اعترف كاهانا ، في مقابلة صحفية اجرتها معه مجلة بلاي بوي بقضية ما يكل كنج الا انه فعل ذلك من اجل ان يتوصل الى معرفة مصادر التمويل للمنظمة اللاسامية « رابطة جون بيرتس » والتي سميت بهذا الاسم نسبة الى عميل اميركي تسلل الى الصين واختفى هناك .

في تلك المقابلة تحدث كاهانا عن الفترة التي عمل فيها في خدمة المباحث الفدرالية فقال ، في مطلع الستينات اقمت وزميلي تشوربه معهد ابحاث ، وعملنا كثيرا من اجل الادارة الاميركية ووزارة الخارجية ووزارة الدفاع وفي عام ١٩٦٣ طلبت منا وكالة حكومية اجراء بحث بين مجموعات متطرفة ، وخاصة بين الاوساط اليمينية وطلب منا التحقيق من هوية رابطة « جون بيرتس » ولهذا زرعت كعضو في هذه الرابطة .

خلال عمله الجديد في هذه الرابطة تعلم كاهانا مبادىء النازية والنظرية الفاشية وطرق عمل الحركات اليمينية المتطرفة .

كفاحي يهودي

عندما قرر الرئيس ريتشارد نيكسون تحطيم الجمود الذي يسود علاقات المعسكرين الشرقي والغربي وتطوير العلاقات مع الاتحاد السوفيتي قطع كاهانا علاقاته مع المباحث الفدرالية الاميركية او على الاصح استبدلها بعلاقات مع المافيا . وهي المنظمة العليا للجريمة المنظمة الاميركية واستبدل علاقاته مع وزارة الدفاع الاميركية بعلاقات مع السفاح المشهور جوكولومبو رئيس منظمة حقوق الاميركيين وهو من أصل ايطالي وهذه المنظمة كانت في الواقع اداة من ادوات « المافيا » وكانت تتسم بالضعف على غرار رابطة كاهانا .

هذه العلاقات بين كاهانا وكولومبو ناقشتها وسائل الاعلام وبالمقابل توقفت المخابرات الاميركية عن غض النظر عن نشاطات العنف التي قامت بها منظمة الدفاع اليهودية وهكذا بدأت الارض تحترق تحت اقدام كاهانا في الولايات المتحدة .

اما نهاية علاقات كاهانا بكولومبو فقد حدثت عندما اطلقت النار على كولومبو وقتل في اجتماع شعبي نظمته منظمة كولومبو ، بسبب عصابات في وقت كان كاهانا يقف الى جانبه وهنا بدأ كاهانا يعد نفسه للهجرة الثانية الى اسرائيل وكان قبل ذلك قد نشر كتابه الذي اطلق عليه اسم « لن يحدث ذلك ابدا » وفي هذا الكتاب الذي هو بمثابة طبعة ثانية لكتاب هتلر الالماني « كفاحي » زعم كاهانا بان الشعب اليهودي يتعرض لكارثة اخرى وهذه الكارثة ستكون هذه المرة بمبادرة مشتركة بين السوفيت والاميركان وان المؤسسة اليهودية في العالم اصبحت متعفنة وخائنة ، وزعم ان المنقذ للشعب اليهودي من هذه الكارثة سيكون هو اي « مائير كاهانا » الذي يعتبر نفسه خليفة المكابيين وبقية ابطال الامة اليهودية على مدى الاجيال . ان الشبه بين كاهانا وهتلر لا يكمن فقط في الكتابين اللذين اصدراهما فعلى غرار سيده وحاخامه الالماني خطا كاهانا من فشل لفشل ، لقد طرد هتلر من المدرسة الثانوية وفشل في امتحانات الدخول لكلية الهندسة المعمارية فتسكع سنوات طويلة دون عمل ، الى ان جاءت الحرب العالمية الاولى وانقذته وكذلك فشل كاهانا في فحص المحاماة وكحاخام وطرد من كل طائفة بدأ العمل فيها .

وهنا جاءت حرب حزيران ١٩٦٧ ومنحت كاهانا فرصة فريدة من نوعها ، فقد استغل الموجة المتطرفة لتاسيس رابطة الدفاع اليهودية وفي عام ١٩٦٨ باشر حملته الاعلامية العنيفة والتي نفذها تحت غطاء الدفاع عن اليهود ، وتمثلت نشاطاته الاستعراضية بالقاء الزجاجات المعبأة بالقاذورات في الحفلات الفنية السوفيتية في نيويورك وفي ازعاج النساء واطفال الدبلوماسيين السوفيت وفي محاولات اضرام النار والسطو .

لقد قطعت علاقات الحاخام كاهانا مع الطائفة اليهودية في الولايات المتحدة بعد ان ظهر في حزيران ١٩٦٨ امام لجنة النشاطات المضادة للاميركيات وهي اللجنة التابعة للكونغرس الاميركي والتي قامت بحملة واسعة ضد النساء الاميركيات بمساعدة المباحث الفدرالية سيدة كاهانا .

وقد ادى امتعاض اليهود في الولايات المتحدة من اعمال كاهانا ، وخوف صدمات الامن الاميركية من استفزازاته ضد المؤسسات السوفيتية الى خلق ائتلاف معارض ترك له امكانية واحدة وهي : الهجرة الى اسرائيل بموجب قانون العودة .

وهاجر الى اسرائيل هذا المجرم الاستفزازي صنيعة المباحث الفدرالية الاميركية ومؤلف الطبعة اليهودية لكتاب « كفاحي » ليبدأ الحقبة المقبلة « راكبا على امواج التعصب اليهودي والى الكنيست الاسرائيلي » .

لتسميم بيغن

في عام ١٩٦٩ وصل مائير كاهانا الى اسرائيل على راس مجموعة من اتباعه وفور وصوله شارك في سياسة الشارع الاسرائيلي وانحاز فورا الى الجناح اليميني المتطرف واطلق عليها اسم « قمع الخونة » وهذه المنظمة ما هي الا صنيعة محلية كرابطة الدفاع اليهودية وكان احد شعارات المنظمة الجديد « قبضة منكمشة داخل درع داوود » وبمساعدة سلسلة من المناورات الاستعراضية الحكيمة تحول كاهانا الى بطل وسائل الاعلام التي اولت اخباره نشرا واسعا وقد اكثرت من ذلك محطة التلفزيون الاسرائيلية التي كانت في ذلك الوقت في بداية مهدها فقد حولته بسرعة الى شخصية وطنية حيث دفعته للظهور في برامج تلفزيونية وكان ميدان المعركة الاول الذي اختاره كاهانا حرم الجامعات فقد صدر الى هناك العنف الذي ميز نشاطاته في الولايات المتحدة وكانت اهداف اعتداءاته الاولى في حرم الجامعات الطلبة من اليسار اليهودي والطلبة العرب .

وكررت السلطات الاسرائيلية الاخطاء نفسها التي ارتكبتها سلطات الامن الاميركية عندما تجاهلت متعمدة [illegible] كاهانا ، وسرعان ما تصدر اسمه الاخبار مرتبطا بنشاطات غير قانونية ، وفي ايلول ١٩٧٢ اعتقل ضابط العمليات السابق في منظمة الايتسل ، عميحاي باجلين بتهمة تهريب اسلحة لاعضاء رابطة الدفاع اليهودية وشركائهم في المافيا النيويوركية وبتهمة التخطيط لاعمال ارهابية وقد وضع باجلين الذي عين بعد عام ١٩٧٧ مستشارا لرئيس حكومة اسرائيل لشؤون مكافحة الارهاب ، بعد اعتقاله في احد الفنادق الضخمة في تل ابيب وقف الحاخام كاهانا وحركته خلف باجلين وكانت تلك الايام اياما يسودها التوتر في اعقاب مقتل الرياضيين الاسرائيليين في ميونيخ ولكن رغم وقوف رجال حركة كاخ ومائير كاهانا خلف محاولة تهريب الاسلحة التي قام بها باجلين ، فلم يقدم احد منهم للمحاكمة .

ان قضية باجلين تميز لون نشاطات كاهانا منذ ذلك الوقت وحتى اليوم فازاء الفارع يحافظ هو وحركته على نظافة الايدي ، ولكنهما لا ينفيان قربهما من الشخص الذي يلقى القبض عليه والاكثر من ذلك فانهما يقفان خلفه ويتهمان بتقديم المساعدة القانونية له لتحويل المحاكمة الى نقاش عام يخدم الدعوة الى عقيدة الحاخام كاهانا وقد جرب هذا التكتيك خلال السنوات الماضية اثناء محاكمة الان غودمان ، المجنون الذي اطلق النار على المصلين المسلمين في ساحة الحرم الشريف واثناء قضية اطلاق النار على الباصات في رام الله وفي العديد من القضايا الاجرامية الاخرى .

لقد تسبب ظهور حركة غوش ايمونيم في السنوات الاخيرة في دحر الحاخام كاهانا وحركته الى ساحة اليمين المتطرف وسلطت وسائل الاعلام الالكترونية الاضواء على زعيم حركة غوش ايمونيم ولم يبق امام كاهانا ورجاله الا ان يعيشوا في ظل هذه الحركة للاستفادة من شهرتها الشعبية على امل كسب شيء ما من مخزونها البشري .

كذلك تسبب التوقيع على اتفاقات سلام مع مصر الى تطرف اخر في مواقف حركة غوش ايمونيم التي اقامت حركة لوقف الانسحاب من سيناء وقد ادى هذا التطرف الى زيادة عدوانية كاهانا الذي كان قد فشل في حملتين انتخابيتين كان قد توقع ان يحصل فيهما على اصوات اعضاء حركة غوش ايمونيم .

وحول الجو الذي ساد ساحة الحاخام مائير كاهانا في السنوات الاولى لحكم الليكود وتحدث في صحيفة يديعوت احرنوت — الطالب تساحوك يحزقيلي الذي كان مزروعا في الحركة بالاضافة الى طالب اخر لمدة ثمانية اشهر لاعداد اطروحة سياسية لصالح الدكتور ايهود سبرنتسك ففي اجتماع عقد في احد ايام كانون ثاني ١٩٨٠ وحضره حزقيلي طرح احد النشيطين المركزيين في حركة « كاخ » اقتراحا لاغتيال رئيس الحكومة مناحم بيغن : وقال ذلك العضو الذي كان يخدم انذاك جنديا في سلاح الجو ، ان بيغن ينوي زيارة القاعدة التي يخدم هو فيها ، لالقاء محاضرة واضاف فلماذا لا ادخل له سما في الاكل ؟ انني مستعد للقيام بعمل جدي فلدي علاقات جيدة وانا مستعد للعيش في السجن سنوات طويلة .

هذا الاقتراح الذي اثار ذهول حتى اكثر الاعضاء في حركة كاخ تطرفا طرح في اجتماع اسبوعي لاعضاء الحركة حضره ايضا الحاخام كاهانا وعندما طرح العضو اقتراحه ساد صمت رهيب القاعة .

وفجاة نهض كاهانا من مكانه وقال : كلا .

ومن جهة اخرى قال ذلك العضو الذي يعمل رئيسا للجناح المتطرف في حركة كاخ — للطالب يحزقيلي انه يجب على حركة كاخ ان توجد مجموعة اشخاص تعمل على غرار نشاطات حركة « القمصان السوداء » التي شكلها موسوليني من اجل تقويض مؤسسات الحكم والتسبب في انقلاب دموي لذلك يجب ان يكون لحركة كاخ جانب مكشوف يعمل بطرق برلمانية وجانب سري يلجا الى نشاطات العنف وعلى هذا الجانب ان يعمل بشكل خاص على « طرد العرب من اسرائيل بالقوة ، وفورا » .

شعار القبضة والبندقية

هذا الاسلوب يميز الحركات الفاشية والنازية الجديدة في القرن العشرين . ومنظمة سياسية تصبو الى تدعيم مكانتها بواسطة قوانين الدولة . وتعمل الى جانبها منظمة سرية تسعى الى تحقيق الهدف نفسه بطرق العنف واللاديمقراطية .

وفي نهاية السبعينات بدأ مائير كاهانا سلسلة من النشاطات التي دلت على انه تبنى لنفسه جزءا اخر من شعارات الحكم النازي وهو : « القبضة والبندقية » وفي شباط ١٩٧٩ وفي اجتماع عقد تحت شعارات الاخوة اليهودية — العربية — عقد في حرم الجامعة العبرية في القدس وارغم كاهانا فعلا انه تبنى لنفسه نشاطات سرايا الاقتحام النازية الالمانية بثوب يهودي وامام ٩٥ شخصا من الجالسين في قاعة الاجتماع ادخل كاهانا حوالي ٣٠ شخصا من المشاغبين من اتباعه فبدأ هؤلاء باعمال الشغب واطلاق الشعارات الهدامة وحاولوا نسف الاجتماع . وخلال ذلك وصف محرر « هعولام هازيه » اوري افنيري الذي كان يحضر الاجتماع قائلا : « هايل هتلر » بعد ذلك بحوالي نصف عام نفذ مائير كاهانا عملية انتقامية ضد هيئة تحرير هعولام هازيه . فقد وصل ومعه رجاله الى مدخل المبنى وهو يحمل بيده راس جمل مقطوعا والدم ينزف منه وكانت هذه البادرة الغريبة والمثيرة للاشمئزاز بمثابة عقاب من كاهانا للمجلة بسبب موقفها من قضية القتل الرهيب التي نفذها الجندي دانئيل بينتو خلال عملية الليطاني وسرعان ما تحولت اساليب « القبضة والبندقية » التي انتهجها كاهانا ورجاله الى رماد في عيون حكام الليكود . ففي ايار ١٩٨٠ اعتقل كاهانا ومساعده باروين غرين « الذي يدير اليوم شؤون كاهانا في الولايات المتحدة » ووضعا في سجن الرملة بامر اعتقال اداري . خلال نصف العام الذي مكثه كاهانا في سجن الرملة خفت حدة نشاطات منظمته وتخيل للبعض ان هذه المنظمة انتهت . والسبب في ذلك هو ان كاهانا كان رجل الاتصال الوحيد بين الحركة ومصادرها المالية في الولايات المتحدة — عندما ادخل كاهانا الى السجن خف تيار الاموال الضرورية لنشاطات الحركة .

ان احد الاسباب التي قادت الى وضع كاهانا في السجن كان المعلومات التي توفرت لقوات الامن بمخازن الاسلحة التي اقامتها حركة كاخ في انحاء متعددة من اسرائيل من اجل استخدامها لتحقيق الاهداف العقائدية للحاخام كاهانا . وبعد خروجه من السجن نجح كاهانا مرة اخرى في ان يستغل وسائل الاعلام الرسمية والدولية خلال قضية اخلاء مستوطنة يميت على الحدود المصرية . فقد تمركز عدد من اتباع كاهانا في خندق اطلقوا عليه خندق الانتحار . وقد تسبب ضعف وافلاس السلطات العسكرية في تحويل كاهانا الى البطل الحقيقي لمعارضة الانسحاب من يميت . وقد نجح في سلب هذا « التاج » من رجال « غوش ايمونيم » ومن « حركة هاتحيا » ومن حركة وقف الانسحاب من سيناء .

بعد الانسحاب من سيناء بوقت قليل ، وعلى اثر مقتل طلاب المدرسة الدينية الستة في بيت هداسا في الخليل ومن ضمنهم رجل القبضة الحديدية المؤيد لمائير كاهانا ايلي هازئيف اكتشف مستودع اسلحة على سطح مدرسة حائط المبكى الواقعة في الحي اليهودي من القدس القديمة الذي عثر فيه على اسلحة مختلفة . وقالت مصادر الشرطة ان هذه المعدات الحربية كانت تكفي لنسف الحي اليهودي كله ، وبعد كشف هذا المستودع ، اعتقل جنديان في الخدمة النظامية كان لهما في الجناح العسكري التابع لمنظمة كاخ .

خلال الانتخابات للكنيست العاشرة توقع كاهانا ان يحصد ثمار اعماله وسجل حركته لدى لجنته الانتخابية المركزية ولان كاهانا الذي توقع ان يفوز باصوات المستوطنين الذين اخليوا من مستوطنة يميت ، قوبل ببرود من قبل رئيس لجنة الانتخابات الدكتور موشيه عصيوني قاضي المحكمة الاسرائيلية العليا سابقا فقد اقترح عصيوني رفض ترشيح كاهانا قائلا ان برنامجه الانتخابي يعارض « وثيقة الاستقلال » وفي تبريره لموقفه هذا قال : عصيوني : « مما لا شك فيه ان هذه القائمة تقترح اتباع قوانين نيرنبرغ . ولكن باختلاف واحد وهو بدلا من ان يكتب فيها ايرلندي يكتب يهودي وبدلا من يهودي يكتب عربي » الا ان زملاء عصيوني في اللجنة وهما ممثلا الليكود والتجمع لم يدعما لشطب القائمة ولكن خلال الانتخابات خاب امل كاهانا وحصل فقط على ٥١٢٨ صوتا مقابل ٤٢٩٦ صوتا حصل عليها عام ١٩٧٧ و ١٢٨١١ صوتا حصل عليها عام ١٩٧٣ .

انحرافات جنسية ودعاية

لقد دفعت نتائج انتخابات الكنيست العاشرة كاهانا الى تغيير تكتيكه بهدف انتخابه للكنيست الحادية عشرة . فخلال الانتخابات للكنيست العاشرة كان بالامكان معرفة اتجاهات العمل الجديدة لمائير كاهانا . فقد بدأ بتوجهه للعاطلين عن العمل من الطوائف الشرقية في القرى النائية التي منحته المقعد المنشود في الانتخابات للكنيست الحادية عشرة وفي نيسان ١٩٨١ تحدث مائير كاهانا لمجلة « هعولام هازيه » عن نواياه الجديدة فقال ان جمهوري ليس فقط ذلك الجمهور المتواجد في الصالونات وانما هو المتمثل بابناء الطوائف الشرقية . ان رسالتي الرئيسية ليست موضوع العرب وانما هي الرسالة المتعلقة بالفقر الفكري والروحي لقد وصل الى هنا مئات الالاف من يهود اليمن والمغرب وبغداد ودمروا الناس المتواجدين هنا . ولهذا فان ما لم يفعله المسلمون خلال ٢٠٠٠ سنة فعلناه نحن خلال ٣٠ سنة فقط .

لقد اقمت معهم في سجن الرملة . ففي القسم « ط » وحده كان يوجد ؟ قتله من اليمن . وانني مقتنع ان خلال الالفي سنة لم يكن يقتل يهود اليمن اربعة قتلة . ان هؤلاء الاشخاص سيفهمون رسالتي النبوية . هناك فرق كبير بين الشخص المثقف في الجامعات وبين رجل الشارع . فرجل الشارع يعرف من هم العرب اذ انه يعيش معهم ويعرف ما الذي فعلوه له وما هم مستعدون الان لفعله له مرة اخرى اذا سمحت الفرصة المناسبة .

وفي الوقت الذي كان يهدد فيه بالتوجه الى طبقات الشعب الضعيفة استمر كاهانا في تهجمه على شخصيات اسرائيلية .

فقال ان من سيسقط النظام هو التناقض بين الصهيونية والدولة الغربية فما هي الوثيقة المنحرفة المسماة « وثيقة الاستقلال » فمن جهة نصت على أن تكون اسرائيل دولة يهودية ومن جهة اخرى نصت على منح حقوق المساواة وتطبيق الديمقراطية . وفجاة لم يبق هناك فرق بين الدين والوطن فالعجوز وقصد بذلك دافيد بن غوريون « الذي كتب الوثيقة لم يكن غبيا او مخادعا . ولكن اللون يبرز هنا فاذا وجدت مساواة في الحقوق فانه سيكون من المسموح العرب ان يشكلوا اغلبية هنا ولكن من هو المستعد أن يمنحهم هذه الاغلبية » ؟

وفي هذه المقابلة لم يخف كاهانا ايضا سخطه على حركة غوش ايمونيم حيث قال :

ماذا يعني بالنسبة لهم ؟ فلسو طرحنا اولا لموضوع الدين لوجدنا انه لا اهمية لشعب اسرائيل او لارض اسرائيل بدون التوراة . انني اعيش هنا فقط لان الله امرنا بان نقيم في هذه البلاد وماذا يعني من اريل شارون الذي يحمل اليهود بالباصات يوم السبت الى مستوطنة الون موريه؟ ان الاستيطان امر مهم بالنسبة لي ، ولكن السبت اهم وثانيا الرسالة العربية ، انه لم يكتب لي ان اتعرف على غؤولا وموشه شمير او البروفيسور يوفال نئمان . انهم يريدون ضم الضفة الغربية وانا اريد ذلك ولكن بالاضافة الى المناطق المحتلة سيكون هناك عرب انهم سيقولون : سنخيرهم بين الجنسية الاسرائيلية والجنسية الاردنية . ولكن مسألة لو اختاروا الجنسية الاسرائيلية ؟

لا يوجد لهم جواب على ذلك . اما انا فيوجد لدي جواب وحيد : الضميح اخراج العرب في اواسط الحملة الانتخابية للكنيست العاشرة وعندما اتضح ان عضو الكنيست اهارون أبو حصيرة يصنع العجائب في توجهه لابناء الطوائف الشرقية ادخل كاهانا تحولا على نوع دعايته وبدأ كاهانا في دعايته الانتخابية على قاعدة عنصرية مكشوفة تذكرنا بلون الدعاية التهديدية التي اتبعتها الصحيفة النازية ديسر شبيغل وقد اخذ من مجلة بامانيه العسكرية صورة شوهدت فيها المجندة المتفوقة « ليلي اسبير » وهي تصافح قائد سلاح الجو العميد دافيد عبري وقد اجتازت هذه الصورة مرحلة رتوش وبلهجة خبراء فن التصوير المؤيدين الحاخام كاهانا وطبعت على رأس منشور نضالي وتحريضي . وقد خلقت الصورة الانطباع بان الفتاة اسبير تقيم علاقات جنسية مع شخص عربي . وكان كاهانا يقصد من توزيع هذا المنشور كسب اصوات اليهود المتدينين وابناء الطوائف الشرقية ، وهو الجمهور الذي يعارض بشدة خدمة البنات في الجيش الاسرائيلي . وقد تحدث كاهانا في هذا المنشور بالتفصيل عما قد يحدث للفتاة الاسرائيلية التي تلتحق بالجيش الاسرائيلي التي قد تفقد هناك كل القيم الاخلاقية والاحتشام اليهودي وهي قد تتعرف خلال خدمها العسكرية على الاجانب من العرب وجنود الامم المتحدة وبذلك تنحرف نحو ثقافات سيئة .

وقد رفعت المجندة اسبير قضية ضد كاهانا بسبب تشهيره بها وكسبت القضية . في هذه المرحلة بدأ مائير كاهانا يتجه نحو الاحاسيس السفلى والمخاوف العميقة . ومثله مثل رجال الدعاية في الحركة النازية الذين عبأوا ضد تدنيس شرف الالمانيات من اليهود ففي كتابه « الاشواك في عيونكم » الذي الفه خلال فترة سجنه في سجن الرملة ، برهن كاهانا على مدى اخلاصه لسيده ومعلمه ادولف هتلر . وبطبيعة الحال اخذ مثالا من هتلر الذي الف كتاب « كفاحي » في السجن الالماني . وقد تحدث كاهانا في كتابه هذا باسهاب عن العلاقات الجنسية بين العرب واليهوديات ، ومن اجل ذلك جند كل خبراته في الانحرافات الجنسية ، وحاول استخدامها كقاعدة لخطة عمل سياسية طبقا للنموذج الذي اثبت نفسه في المانيا الغربية .

وحول هذا الموضوع قال كاهانا : « ان العرب يتجولون بين اليهود وياسرون قلوب وجيوب وشرف الفتيات اليهوديات ، وهذه الظاهرة تزداد من عام لاخر . والشيء الذي يثير الذهول هو عدد العرب الذين يعيشون مع يهوديات ، ومن جهة اخرى فان اليهوديات الشرقيات والاشكنازيات معا من الطبقة المتوسطة يقعن ضحايا للطالب العربي الذي يكره اسرائيل والذي يعرف بان افضل طريق لقهر اسرائيل هو نكاح يهودية ويعلن ذلك على الملأ .

واخيرا فان الحاخام كاهانا ما هو الا بذرة سوء في السياسة الاسرائيلية ، وتلي الكنيست الحادية عشرة التي فتحت ذراعيها لهذا المجرم لتقضي على كل ذرة من « الديمقراطية الاسرائيلية » .

الحلقة الرابعة

« سلامة الجليل » اسم اطلقه الاسرائيليون على حربهم في لبنان في محاولة لايهام العالم ان حربهم وقائية ، وانهم يشنونها حماية لسلامة مواطنيهم في الشمال الذي يتعرض لقصف المدافع والصواريخ من قبل رجال المقاومة .

وفي واقع الامر كان ذلك غطاء لحرب واسعة اعد خرائطها ومخططاتها منذ امد بعيد الثلاثي الارهابي — بيغن — شارون — ايتان لتحطيم الثورة الفلسطينية ، واخضاع دولة عربية للابتزاز الصهيوني في مؤامرة مكشوفة لفرض الصلح على لبنان .

والحرب اللبنانية لم تكن نزهة للجيش الاسرائيلي تدوم ٤٨ ساعة على ابعد مدى كما توهم قادة الصهاينة .

وانما تحولت الى جرح عميق في الخاصرة الاسرائيلية يستمر نزيفه على مدار الساعة على يد رجال المقاومة الوطنية اللبنانية الذين يقومون كل يوم ، بل وكل ساعة باعطاء الصهاينة دروسا في التضحية والجهاد والفداء والموت وقوفا في سبيل تحرير لبنان من الاحتلال .

فهل حققت هذه الحرب اهدافها المعلنة وغير المعلنة ؟

بعض الاسرائيليين يقولون انهم حققوا ما يريدون ، من حربهم في لبنان ..

فاذا كان الامر كذلك اين بيغن وشارون وايتان . واين القوة المتعددة الجنسيات .. واين وهذا الاهم اتفاق السابع عشر من ايار الذي مزقه لبنان والقى به في غياهب النسيان ؟.

مادة هذا الكتاب كتبت باقلام متخصصين من العسكريين والسياسيين والصحفيين الصهاينة ، نقلوا وجهات نظرهم عبر صحفهم . وقد قامت دار الجليل في عمان باعدادها وترجمتها ترجمة دقيقة وجمعها في كتاب تحت عنوان (الحرب الفلسطينية — الاسرائيلية في لبنان — اهداف لم تتحقق) تبدأ « القبس » بنشره على حلقات كي يطلع عليها القراء والباحثون والمختصون العرب .

وفي هذه الحلقة والحلقات التي تليها استقيت المعلومات من تقرير جلسات الحكومة التي سبقت تحديد ساعة الصفر.

خطة الغزو كما أقرتها حكومة العدو
إبعاد الفدائيين عن الشمال وعدم مهاجمة السوريين

خطة الغزو

طلب رئيس الوزراء من وزير الدفاع اريل شارون ، ورئيس الاركان الجنرال رفائيل ايتان اطلاع الوزراء على خطة العمل المقترحة . وكان الرجلان قد حضرا برفقة كبار الضباط والمساعدين الذين حملوا معهم خرائط ووثائق، وقام شارون بعرض خارطة لبنان على الوزراء وعليها شارات واسهم ومؤشر عليها بخط احمر سميك وقوسي . وبدأ شارون وايتان باطلاع الوزراء على ما يسمى « بالخطة الصغرى » التي تهدف الى القضاء على الفدائيين وقواعدهم في جنوب لبنان ، وفيما يلي المعطيات والمبادىء الرئيسية التي جرى ابلاغ الوزراء بها في تلك الجلسة .

● الجيش الاسرائيلي سيدخل الى لبنان في ثلاثة محاور رئيسية ، المحور الغربي : على طوال الشاطىء باتجاه صيدا والمحور الاوسط، الى قلعة بوفور (شقيف) وهضبة النبطية . والمحور الشرقي باتجاه حاصبيا .

● اسرائيل ستبذل كل ما بوسعها لتحاشي المجابهة العسكرية مع السوريين .

● مدى العملية : حتى حوالي ٤٠ كم من الحدود الاسرائيلية وذلك لابعاد المستوطنات الشمالية عن مدى مدفعية الفدائيين .

● مدة العملية : ٢٤ — ٤٨ ساعة .

● بيروت وضواحيها لا تقع ضمن اهداف العملية .

ولم تعرض في الجلسة اية اهداف سياسية للعملية مثل اقامة نظام حكم جديد ، ولم يبحث الوزراء مثل هذا الموضوع ابدا .

ان الخارطة التي عرضت على الوزراء قد جلبت من خزانة الخطط الجاهزة ، التابعة لهيئة اركان الجيش الاسرائيلي ولم تكن الاسهم الموضوعة عليها تهدف بالضرورة الى تحديد الاماكن التي ستصل اليها القوات الاسرائيلية ، في اطار العملية المقررة ، ولكن شارون وايتان كررا خلال النقاش عبارة « ٤٠ كم » اكثر من مرة . ولكن مردخاي تسيبوري وزير الاتصال ، وهو عسكري له خبرة قتالية ، لم يكتف بهذا القول وتساءل : ماذا تعني عبارة ٤٠ كم ؟ انني اريد ان اعرف الى اي خطوط ستصل القوات . وردا على ذلك اشار وزير الدفاع شارون الى الخط الاحمر البارز في الخارطة الذي خلق قوسا على بعد ٤٠ كم عن الحدود الاسرائيلية الشمالية ، وحدد المسافات في القطاعات المختلفة والخطوط التي ستصل القوات الاسرائيلية اليها ، وقال ان التقدم مسافة ٤٠ كم من المطلة الى الشمال يعني الوصول الى بحيرة قرعون ، اما المسافة من المطلة وحتى صيدا غربا فتبلغ ٤٢ كم .

لقد وجه الوزراء اسئلة حول الفترة الزمنية التي ستستغرقها العملية المقررة ، فقال وزير الدفاع : **ان الجيش الاسرائيلي قادر على انهائها خلال ١٢ ساعة ، ولكن من الافضل التحدث عن ٢٤ ساعة . وتحدث رئيس الاركان كذلك ، حول فترة زمنية مشابهة . وخلال النقاش طرحت ايضا امكانية استمرار العملية لمدة ٤٨ ساعة ، ولكن احدا لم يتحدث عن فترة زمنية ابعد من ذلك .**

لقد اثار الوزير تسيبوري امكانية نشوب حرب مع السوريين خلال سير العملية ، وقال انه اذا كان الهدف القضاء على جميع الفدائيين ، وقياداتهم ، حيث جزء منها يقع في المناطق التي يسيطر عليها الجيش السوري (في البقاع) ، فانه لا بد عندئذ من وقوع مجابهة مع الجيش السوري . وانا اعرف السوريين اكثر من ٣٠ سنة انهم لن يتراجعوا . وهنا تدخل رئيس الوزراء بيغن وقال لتسيبوري اود ان الفت انتباهك الى ان قرار الحكومة سينص صراحة على عدم وجود نية لدى اسرائيل لمهاجمة الجيش السوري ، وسنبذل كل ما بوسعنا لتحاشي محاربته . ولكن تسيبوري ظل متمسكا بموقفه وقال : اذا حاولنا القضاء على الفدائيين في لبنان فان هذا يعني نشوب حرب مع السوريين بغض النظر عما سينص عليه قرار الحكومة الاسرائيلية ، وهنا وجد تسيبوري « دعما مفاجئا » لموقفه من وزير الدفاع نفسه الذي كان اقل حزما من رئيس الوزراء حول هذا الموضوع وقال : انني لا استطيع القول بانه لن يقع اشتباك مع السوريين وان من الممكن تحاشي اي اشتباك معهم . هناك خطر حدوث مجابهة بسبب التكوين الجغرافي للبنان وقرب القوات المختلفة من بعضها البعض ولكننا سنبذل جهدا لمنع الاشتباك معهم وسنبلغهم بانه ليس لدينا اي نوايا ضدهم وعقب رئيس شعبة الاستخبارات العميد يهوشواع ساغي على ذلك بالقول انه حتى لو وقعت مجابهة مع السوريين ، فانها لن تمتد الى هضبة الجولان ، ولن تتطور الى حرب شاملة مع الجيش السوري ، واعتمد العميد ساغي في اعتقاده هذا على حقيقة وهي ، ان اية دولة عربية اخرى ، ، لن تهب لنجدة سوريا في الحرب ضد اسرائيل وان سوريا وحدها لن تحاول شن الحرب على اسرائيل ، وقال ساغي ان مصر لن تلغي اتفاق السلام بسبب الحرب في لبنان وان الاتحاد السوفيتي لن يتدخل عسكريا في المجابهة ، لان التزامه نحو سوريا ، ينطبق على الاراضي السورية ، وليس على الاراضي التي تقع خارج حدود سوريا .

اما سيمحا ايرليخ نائب رئيس الوزراء الذي كان متحفظا ازاء الخطة كلها ، فقد سال : ماذا بشان بيروت ؟ فسارع شارون الى الاجابة قائلا : ان بيروت خارج الصورة ، ومحظور الدخول الى بيروت ، لانها عاصمة دولة عربية ، وتوجد فيها سفارات وممثليات اجنبية ، ويجب الابتعاد عنها ، واذا اراد المسيحيون تحرير عاصمتهم فهذا من حقهم .

في هذه المرة كان رئيس الوزراء اقل حزما وقال : نحن نعرف دائما كيف تبدا الحروب ولكن احدا لا يستطيع ان يعرف كيف ستنتهي ، ولكنني اعلن للجميع بانه لن يتخذ اي اجراء بدون قرار من الحكومة ، ولن نسمح للتطورات ان تحدث بمحض ذاتها ، مثلما حدث في السابق في الحكومات الاسرائيلية ، وسوف تجتمع الحكومة يوميا ، واذا دعت الضرورة ستجتمع عدة مرات يوميا .

ان الوزراء الثلاثة الذين ابدوا تحفظاتهم ازاء « الخطة الصغرى » التي عرضت على الحكومة هم : سيمحا ايرليخ ويوسف بورغ واسحق بيرمان ، وقال ايرليخ بعد ذلك لعدد من زملائه ، بان اقوال بيغن الاخيرة بشان بيروت قد اثارت مخاوف شديدة لديه ،وادرك بان بيغن وشارون يتحدثان حول « الخطة الصغرى » ولكنهما في الواقع يعتزمان الوصول الى ما هو ابعد من ذلك ، وعندئذ توصل الى قرار نهائي بعدم تأييد العملية .

لقد تحدث ايرليخ في جلسة الحكومة باختصار ، ولكن اقواله سقطت على مناحم بيغن كالرعد ، وجلس مذهولا مكفهر الوجه وخاصة عندما اعلن ايرليخ ، انه لا يستطيع تأييد اقتراح رئيس الوزراء .

اما الدكتور يوسف بورغ فلم يتحدث صراحة ضد الخطة ، ولكنه اقترح الاستمرار في القصف المكثف لمدة ٤٨ ساعة اخرى ، وعقد اجتماع لاتخاذ قرار حسب التطورات . وهنا انفجر وزير الدفاع اريل شارون صارخا : كم من الدماء يجب ان تسفك في كريات شمونا يا دكتور بورغ ؟

وقال اسحق بيرمان : ان من قرر يوم الجمعة القيام بالقصف الجوي ، انما قرر في الواقع تنفيذ العملية لانه كان واضحا بان الفدائيين سوف يردون على القصف الجوي بقصف المستوطنات وقال ان رجال « الموساد » يجب ان يردوا على حادث اغتيال السفير في لندن . ولكن مناحم بيغن رفض الفكرة وفاحت من لهجته رائحة السخرية والاستهزاء . وقبيل التصويت في جلسة الحكومة طلب نائب وزير الخارجية الدكتور يهودا بن مائير منحه الحق في الكلام حيث قال : بما انه بات واضحا وجود تأييد في الحكومة للاقتراح نظرا للنضال السياسي والاعلامي اللذين ينتظران الحكومة ، فان هناك اهمية لاظهار الاجماع في الحكومة ، واتخاذ القرار بالاجماع ، لان ذلك سيساعد اسرائيل كثيرا في حملتها الاعلامية على الحلبة الدولية فابدى رئيس الوزراء ارتياحه لهذا القول ولكنه قال : ان اقوال بن مائير تنطوي على قدر كبير من الحق ، ولكن هذه حكومة حرة وجميع الوزراء احرار في التصويت حسب ما تمليه عليهم ضمائرهم . واصر وزير الداخلية يوسف بورغ على اجراء تصويت على اقتراحه فقام رئيس الوزراء بطرح اقتراح بورغ على الوزراء للتصويت عليه ولم يؤيده سوى بورغ نفسه وبعد ذلك سال بيغن : من يؤيد اقتراح شارون وايتان فرفع ١٤ وزيرا اياديهم فاكتفى بيغن بذلك ، ولم يسال عما اذا كان هناك معارضون او ممتنعون عن التصويت ربما لاعتقاده بانه لا حاجة لذلك . ولكن سيمحا ايرليخ طلب منه ان يفعل ذلك وعندئذ سال بيغن : من يمتنع عن التصويت فرفع ايرليخ يده ، وتبعه بعد تردد استمر بضع ثوان ، الوزير اسحق بيرمان .

وعندئذ اتخذ القرار . وبعد حوالي ستة اشهر من عرض خطة العمل في لبنان على الوزراء لاول مرة ، وبعد اشهر من التردد والحيرة رفع معظم اعضاء الحكومة ايديهم مؤيدين دخول الجيش الاسرائيلي الى لبنان . (والان وفي ساعة متأخرة من الليل ، واثر انتهاء جلسة الحكومة ، بقي مع مناحم بيغن في منزله خمسة وزراء : ايرليخ وشارون وشامير وبورغ وشوستاك وكانت تلك اللجنة التي كلفت بمراقبة تطورات الحرب عن كثب واستبقاهم بيغن عنده لكي يتخذ قرارا حول موعد البدء بعملية « سلامة الجليل » وكان الموعد الذي تحدد اخيرا . يوم الاحد الموافق ٦ حزيران الساعة ١٢ ظهرا ، وقد صدرت الاوامر بذلك للجيش الاسرائيلي .

لقد كان القرار الرسمي الذي صدر عن الحكومة الاسرائيلية حول حرب سلامة الجليل كما نشر يوم الاحد ٦ حزيران كما يلي :

● قررت حكومة اسرائيل تكليف الجيش الاسرائيلي بمهمة ابعاد جميع مستوطنات الجليل عن مدى نيران «الارهابيين» المتواجدين هم وقياداتهم وقواعدهم في لبنان .

● اسم العملية — « سلامة الجليل » .

● اثناء تنفيذ هذا القرار ، يجب عدم مهاجمة الجيش السوري ما لم يقم بمهاجمة قواتنا .

● ان « دولة اسرائيل » ، لا تزال تسعى الى توقيع معاهدة سلام مع لبنان المستقل مع الحفاظ على سلامته الاقليمية .

في الساعة التاسعة من صباح يوم الاحد ، وبينما كانت القوات الاسرائيلية مستعدة لبدء العملية عقدت الحكومة الاسرائيلية جلستها الاسبوعية ، وكان الموضوع الرئيسي على جدول الاعمال : « الوضع الاقتصادي للدولة » والحقيقة هي ، ان قلوب وعقول الوزراء كانت متجهة الى مكان اخر ، ولكن مناحم بيغن اصر على ان تعقد الجلسة كالمعتاد ، ان رئيس الوزراء لم يكن ينوي العودة الى الموضوع اللبناني في تلك الجلسة ولكن وصلت الليلة الماضية رسالة عاجلة من الرئيس الاميركي روناد ريغن وراي بيغن من واجبه اطلاع الوزراء عليها ، بعد ان كان قد انكر على الوزراء وصول اي رسالة من الرئيس ريغن .

وقرأ بيغن على اسماع الوزراء فحوى الرسالة ، التي استهلها ريغن بعبارة : « عزيزي مناحم » واختتمها بعبارة « تمنياتي الحارة » وتضمنت الرسالة رجاء بان لا يتخذ رئيس وزراء اسرائيل قرارا بالقيام بعمل عسكري . وقال ريغن : انني امل ان تبذل كل ما بوسعك ، لمنع خطوات عسكرية قد تؤدي الى اتساع النزاع ، والى سقوط عدد اكبر من الضحايا الاسرائيليين .

لم يقترح بيغن اعادة البحث في قرار الحكومة بل قرأ رسالته الجوابية للرئيس الاميركي . وبعد ان وصف الوضع الذي تعيشه المستوطنات الشمالية التي تتعرض للقصف ، قال بيغن : « هل يوجد في العالم شعب يستطيع التسليم بهذا الوضع ، الذي تكرر في اعقاب اتفاق وقف العمليات المدائية ؟ . ان المعتدي علينا المتعطش للدماء ، يقف على اعتابنا ، أليس لنا الحق الطبيعي في الدفاع عن انفسنا ؟ لقد قررت حكومة اسرائيل بذل كل ما في وسعها ، لوضع حد لهذا الوضع الذي لا يمكن احتماله ، وقد تلقى الجيش الاسرائيلي امرا بصد الارهابيين الى الخلف ، مسافة ٤٠ كم الى الشمال .

تقديم ساعة الصفر

لقد استمع الوزراء الى تقارير حول حشود الجيش الاسرائيلي ، وحول عدم معارضة قوات الامم المتحدة دخول القوات الاسرائيلية الى المناطق التي تقع تحت سيطرتها ، وهنا اعتذر رئيس الوزراء قائلا ، انه مضطر للذهاب لحضور اجتماع مع الكتل الحزبية في الكنيست ، وطلب من الوزراء الاستمرار في النقاش كالمعتاد . فتولى سيمحا ايرليخ رئاسة الجلسة ، وبدأ وزير المالية الحديث ، ولكن احدا لم يصغ لاقواله .

وقبل ذلك غادر وزير الدفاع اريل شارون جلسة الحكومة ، واتجه بطائرة هليكوبتر شمالا وعاد بعد ذلك للاشتراك في الاجتماع مع رؤساء احزاب المعارضة ، ولكنه قبل ذلك اتصل من الشمال هاتفيا ، وطلب تقديم ساعة الصفر من الثانية عشرة ظهرا الى الحادية عشرة قبل الظهر ، وبرر شارون طلبه هذا بالقول ان الجيش جاهز ومستعد للعملية فقام بيغن بتمرير مذكرة بين الوزراء الاربعة — ايرليخ وبورغ وشوستاك وشامير — وعندما سجلوا موافقتهم على تقديم الموعد تلقى الجيش الاسرائيلي الضوء الاخضر وفي حين عقد الاجتماع بين بيغن ورؤساء المعارضة ، كان الجيش الاسرائيلي يتقدم في جنوب لبنان ، وبعد ذلك بقليل ذهب رئيس الوزراء ايضا الى الشمال وجلس في غرفة القيادة ، ويقول موظفو مكتبه انه كان يتمتم اثناء خروجه من مكتبه دعاء يقول : (ارجو ان لا يسقط ضحايا) .

وشارك في الاجتماع مع رؤساء حزب التجمع في الساعة الحادية عشرة قبل الظهر كل من بيغن وشارون وشامير والدكتور الياهو بن اليسار رئيس لجنة الخارجية والامن التابعة للكنيست ، وحضر بيريز واسحق رابين وحاييم بارليف وابا ايبن وفيكتور شمطوف ، وادرك زعماء التجمع تماما السبب الذي استدعوا من اجله الى مكتب رئيس الوزراء ، ففي المساء السابق استدعي ممثلو التجمع في لجنة الخارجية والامن التابعة للكنيست ، الى مكتب رئيس حزب العمل وحضر الاجتماع ايضا كل من يسرائيل جليلي وحاييم صادوق وتحدث بيريز راسا في صلب الموضوع قائلا : **« ايها الاصدقاء ، أود ان اخبركم بمعلومات مهمة ، وهي انه في الساعة الثانية بعد ظهر غد ستنشب حرب في لبنان ، وستكون حربا ذات ثلاث مراحل : المرحلة الاولى وقد تمت ، وهي قيام سلاح الجو بقصف اهداف في لبنان ، والمرحلة الثانية : المرابطة على خط يبعد ٤٠ كم عن الحدود الاسرائيلية والمرحلة الثالثة : الاتصال بالقوات المسيحية في مداخل بيروت . وقد فوجىء الحضور من اقوال بيريز على الرغم من ان حزب التجمع علم مسبقا بتفاصيل « الخطة الكبرى » « والخطة الصغرى » وراقب عن كثب الجدال الدائر بين مؤيدي ومعارضي العمل العسكري في لبنان .**

ولكن زعماء حزب العمل لم يستمعوا في اجتماعهم بمناحيم بيغن يوم الاحد ، الى اي معلومات من رئيس الوزراء ، حول اهداف بعيدة المدى كالتي تحدث عنها بيريز في اليوم السابق ، وبعد ان اعتذر بيغن لكون الاجتماع يعقد ، بينما تتقدم القوات الاسرائيلية في داخل الاراضي اللبنانية « بسبب تقديم مفاجىء لساعة الصفر »، بدأ يتحدث بالتفصيل حول اهداف العملية ومداها كما اتفق في جلسة الحكومة . وتحدث وزير الدفاع بعده وقال ان العملية ستكون محدودة وهدفها ابعاد المستوطنات عن مدى مدفعية الفدائيين ، اي الى مسافة ٤٠ كم ، وعرض على الخارطة خط بحيرة قرعون — صيدا على انه يشكل حدود العملية ، وانتهز المناسبة للقول انه يمكن الانتهاء من العملية خلال ١٢ ساعة . وهنا تدخل مناحيم بيغن وقال: لا حاجة للالتزام بموعد انتهاء العملية ، ومن المحتمل ان يطول أمد العملية ليصل الى ٢٤ ساعة او ربما ٤٨ ساعة ايضا . وقال حاييم بارليف ، بانه كان من الممكن الرد بشكل اخر على حادث اغتيال السفير ارغوب ، ولكن بما انه قد تقرر العمل بالشكل الذي قررته الحكومة ، فيجب المحافظة الان على الهدف المحدود للعملية وعزز اسحق رابين هذا القول وطالب بعدم التورط اكثر من ذلك . وطالب شمعون بيريز بالتوصل الى وقف لاطلاق النار باسرع وقت ممكن .

يتبع

● شارون

● بيغن

● بورغ

أخبار مصرية

خالد محيي الدين يطعن في نتائج الانتخابات

● خالد محيي الدين

طعن خالد محيي الدين رئيس حزب التجمع في انتخابات مجلس الشعب الاخيرة وطالب في دعواه امام محكمة القضاء الاداري وقف تنفيذ قرار وزير الداخلية باعلان نتيجة الانتخابات العامة والمتضمن عدم فوزه في الانتخابات لعدم حصول حزبه على نسبة الـ ٨ بالمائة المقررة بقانون الانتخاب ، وجاء في عريضة الدعوى ان قرار وزير الداخلية هدم الديمقراطية التي ابتغاها الشعب نظاما واقام عليها المشارع الدستوري قواعد الحكم في البلاد ، كما خالف المبادىء الاساسية في الدستور واهدر كافة الحقوق والضمانات الدستورية، الدعوى ستنظر امام محكمة القضاء الاداري .

الفريق سعد الدين الشاذلي

طلبت دائرة فحص الطعون بالمحكمة الادارية العليا من هيئة المفوضين تقديم تقرير بالراي القانوني في الطعن المقدم من الفريق متقاعد سعد الشاذلي من حكم القضاء الاداري الصادر برفض دعواه ضد وزارة الداخلية وتنظر المحكمة في الطعن بجلسة ١٥ اكتوبر المقبل. كانت وزارة الداخلية قد رفضت طلب سعد الشاذلي باستخراج جواز سفر عادي أو دبلوماسي ، فاقام دعوى ضدها امام القضاء الاداري الذي ايد قرار الداخلية وجاء بعريضة الطعن في حكم القضاء الاداري أن حق الشاذلي في الحصول على جواز سفر هو حق دستوري ولا يجوز حرمانه منه .

تعذيب أدى الى القتل

ينظر النائب العام الان المذكرة التي رفعها اليه المحامي العام باسيوط حول نتائج التحقيقات التي اجرتها النيابة مع عدد من قيادات الشرطة في اسيوط قاموا بتعذيب عدد من المتهمين خلال الاحداث الدموية التي شهدتها اسيوط في اكتوبر عام ١٩٨١ ، وكانت المباحث العامة قد قامت في تلك الفترة بالقاء القبض على عدد كبير من طلاب جامعة اسيوط واتهمتهم بان لهم صلة بالجماعات الدينية .

وفجر القضية الاخيرة احد المتهمين الذين قتلوا في المعتقل من قسوة التعذيب واصر والده على تقديم بلاغ للنيابة ابده فيه اشقاء المتوفى الذي كانوا معتقلين معه وبعض زملائه الذين شهدوا واقعة القتل وتعرضوا معه للتعذيب ايضا .

تناولت التحقيقات مدير المباحث العامة ومدير المباحث الجنائية وبعض الضباط والطبيب الذي وقع الكشف الطبي على المتوفى وصرح بدفن جثته .

أسرار المشير عامر

الفنانة برلنتي عبد الحميد انتهت من كتابة مذكراتها التي تقع في جزأين وتروي في الجزء الاول حياتها مع الفن والفنانين وفي الثاني علاقتها بزوجها المشير عبد الحكيم عامر كما تروي ادق الاسرار السياسية والعسكرية المصرية كما سمعتها من المشير نفسه .

برلنتي ما زالت تبحث عن ناشر تثق به لطبع ونشر المذكرات وتؤكد انها أن لم تجده فستضطر الى طبعها على نفقتها الخاصة لانها تضمن توزيعها .

٢٢ ألف طالب ليس لهم مكان بالجامعات

تؤكد مؤشرات القبول بالجامعات هذا العام ارتفاع نسبة الحد الادنى بالنسبة للقبول وسوف لا يجد حوالي ٢٢ الف طالب وطالبة مكانا لهم سواء بالجامعات او المعاهد وستقبل الجامعات والمعاهد ١٣٤ الفا بينما عدد الناجحين في الثانوية العامة حوالي ١٥٦ الفا .

مليون دولار من أميركا

تم الاتفاق بين وزارة الري وهيئة التنمية الدولية الاميركية لاستكمال انشطة التدريب في اطار التعاون مع الهيئة الاميركية على منحة قدرها مليون وتسعون الف دولار لتدريب المهندسين داخل مصر وخارجها لرفع كفاءة مهندس الري والفنيين في مجالات تطويع التكنولوجيا الحديثة ولتطوير عملية الري .

•• ومحولات وكابلات من السوفيت

وقعت مصر والاتحاد السوفيتي الملحق الاخير من اتفاق القرض الميسر المقدم من الاتحاد السوفيتي لمصر والذي تم توقيعه بين البلدين عام ١٩٧١ ويبلغ اجمالي القرض ٢٤ مليون جنيه ويتضمن الملحق الاخير ٤ ملايين جنيه لتوريد معدات ومهمات وقطع الغيار اللازمة للمعدات المستوردة من الاتحاد السوفيتي لكهربة الريف المصري وتشمل ايضا محطات المحولات والكابلات اللازمة للريف المصري .

اعفاء المصريين بالخارج من طوابع الشرطة

تقرر اعفاء المصريين بالخارج من لصق طوابع الشرطة على طلبات الاحوال المدنية مثل استخراج البطاقات الشخصية او العائلية وغيرها وذلك لعدم توافرها بالقنصليات بشكل دائم .

وكانت هذه الطوابع مثار شكوى المصريين العاملين بالخارج في مؤتمرهم الذي عقد مؤخرا بالقاهرة .

ترقيم المصريين

صرح رئيس مصلحة الاحوال المدنية بان كل مصري سيكون له رقم قومي في بطاقته الشخصية او العائلية ، وكذلك في شهادات المواليد والوفيات وكافة الشهادات الاخرى وسيطبق هذا النظام ابتداء من العام المقبل .

طبيب امتياز يكذب وزارة الداخلية

كشف طبيب امتياز بمستشفى الزقازيق العام عن مفاجأة مذهلة في حادث قتل حسين توفيق مراد وكيل احمد اباظة مرشح حزب الوفد في انتخابات مجلس الشعب الاخيرة في دائرة منيا القمح . اكد الطبيب في اقواله امام النيابة ان القتيل لفظ انفاسه قبل وصوله الى المستشفى وتتعارض هذه الاقوال مع ما اعلنته وزارة الداخلية في بيانها الذي اصدرته عقب الانتخابات بان حسين مراد لفظ انفاسه الاخيرة في المستشفى .

نميري وضياء الحق توجها الى رومانيا

الخرطوم — واخ — توجه الرئيس السوداني جعفر نميري امس الى بوخارست في زيارة لرومانيا تستغرق عدة ايام .

ويجري الرئيس السوداني خلال الزيارة محادثات مع الرئيس الروماني نيكولاي شاوشيسكو تتناول القضايا الدولية ذات الاهتمام المشترك والعلاقات الثنائية بين البلدين .

كما يشارك الرئيس نميري في احتفالات رومانيا بيومها الوطني .

● من اسلام اباد توجه ايضا الى بوخارست الرئيس الباكستاني محمد ضياء الحق للغاية نفسها .

غاندي تزور عمان قبل نهاية العام

نيودلهي — واخ — قالت مصادر السفارة العمانية في نيودلهي امس ان رئيسة الوزراء الهندية السيدة انديرا غاندي ستزور سلطنة عمان في نهاية العام الحالي .

وقالت المصادر ان الزيارة تاتي بدعوة من السلطان قابوس بن سعيد سلطان عمان وقد سلمت الدعوة اثناء زيارة وزير الدولة العماني للشؤون الخارجية يوسف العلوي عبدالله الى نيودلهي في ابريل الماضي .

واضافت المصادر ان زيارة السيدة انديرا غاندي تاتي لتطوير علاقات الصداقة والتعاون بين البلدين .

سولارز يزور عمان اليوم

عمان — كونا — ذكر مصدر رسمي هنا امس ان عضو مجلس النواب الاميركي ستيفن سولارز سيصل الى عمان اليوم في زيارةقصيرة للاردن .

ويلتقي السيد سولارز خلال الزيارة مع عدد من كبار المسؤولين الاردنيين لاستعراض القضايا الراهنة في المنطقة .

وكان السيد سولارز قد زار الكويت مؤخرا واجتمع الى عدد من كبار المسؤولين الكويتيين .

صنعاء :

عبد الله صالح يفتتح المؤتمر الشعبي العام

صنعاء — ق.ن.ا — افتتح امس الرئيس علي عبد الله صالح رئيس الجمهورية العربية اليمنية الدورة الثانية للمؤتمر الشعبي العام الذي يضم الف عضو منتخبين من كافة مناطق الجمهورية .

وستبحث هذه الدورة التي حضر افتتاحها امس رئيسا الجمهورية السابقان المشير عبد الله السلال والقاضي عبد الرحمن الارياني ، عددا من الموضوعات من بينها ضم اعضاء جدد الى المؤتمر .

وكان المؤتمر قد تم تشكيله قبل سنتين ويجتمع كل عامين كما تنبثق عنه لجنة دائمة تتكون من ٧٥ عضوا وهي تجتمع كلما دعيت لذلك .

ويذكر أن الرئيس علي صالح هو الامين العام للمؤتمر .

أوغندا :

حملة عسكرية واسعة ضد قوات المعارضة

لندن — ا.ف.ب — صرح وزير الاعلام الاوغندي ديفيد انيوتي بان الجيش الاوغندي شن حملة عسكرية واسعة النطاق « لطرد قطاع الطرق »

وهو اللفظ الذي تستخدمه حكومته لوصف المعارضين المسلحين لها . وقال في تصريح لصحيفة « ديلي تلغراف » البريطانية نشرته هنا امس أن هذه الحملة تستهدف بشكل اساسي موقع المسلحين الحصين في منطقة كابيكا الواقعة على بعد حوالي ٨٠ كيلومترا شمالي كمبالا لوضع حد لهجماتهم .

واوضح الوزير الاوغندي بان الحملة بدأت منذ اسبوع وان عدة الاف من الجنود يشاركون فيها تحت اشراف رئيس الاركان الاوغندي الجنرال سميث أوبون اكاك . ووصف الحملة بانها عملية بطيئة منظمة وتدريجية مشيرا الى انه تقرر عدم استخدام المدفعية الثقيلة فيها .

ونفى اتهامات بان الجيش الاوغندي ارتكب مجازر .

الاتحاد العربي - الافريقي

مقر الامانة في طرابلس والامين مغربي
الحسن الثاني يطلب موافقة شعبه

طلب الملك الحسن الثاني من الشعب المغربي امس الموافقة على اتفاقية « الاتحاد العربي الافريقي » بين المغرب وليبيا في الاستفتاء الذي سيجري في نهاية اغسطس الحالي .

واعلن في خطاب له لمناسبة الذكرى ٣٢ لنفي الملك الراحل محمد الخامس عن نص اتفاقية الاتحاد التي وقعت في ١٣ اغسطس بمدينة وجدة ، وقيام « الاتحاد العربي الافريقي » .

واكد الحسن الثاني ان قيام الاتحاد جاء باقتراح منه وان الاتصالات استمرت شهرا كاملا . وقال ان العقيد القذافي قابل اقتراحه باندهاش عميق وبالترحيب .

ووصف الحسن الثاني الاتفاقية بانها ضم تحتي وان ما بين ليبيا والمغرب اتفاقية بريئة لانه ليس لنا اي مشكلة مع ليبيا جئنا لحلها ليس لنا ايضا مشاكل حدود او جرف قاري بيننا وبين ليبيا كي نحله على بعد ثلاثمائة كيلومتر .

وقال انها تكميل لما قامت به الجزائر وتونس وموريتانيا ، وهي مفتوحة لكل من يريد ان ينضم اليها وذلك بعد استكمال اجهزتها .

واضاف انه تم الاتفاق على ان يكون مقر امانة الاتحاد في طرابلس وان يكون الامين العام مغربيا ومساعده ليبيا .

واكد بان القذافي اصر على ان تحوي المعاهدة على ميزانية للاتحاد ومحكمة لفض النزاعات في حالة نشوبها .

وذكر الحسن الثاني انه مازح العقيد القذافي في شأن المحكمة قائلا: « عندما يتزوج اثنان هل يشرعان في ذكر القاضي الذي سيفصل بينهما» اجابني ، بلا . نحن لا نريد التعسف ولا نريد ان يتعسف علينا احد .

واوضح ان اي نزاع بشان الاتحاد يمكن ان يرفع الى محكمة العدل الدولية في لاهاي لان الاتفاقية لها صبغة دولية وتحافظ على سيادة كل بلد وتمكنه من ابرام المعاهدات مع اية دولة وتحترم السيادة الداخلية مشيرا الى ان الاتفاقية لا تنقص اي شيء من حرية تصرف ليبيا او المغرب .

وتنص المعاهدة على الحماية المشتركة لسيادة كل من الدولتين وعلى تشكيل سلسلة من المجالس المشتركة للتعاون في مجالات الدفاع والاقتصاد والثقافة .

ومن بين بنود المعاهدة فقرة تنص على أن العدوان على احدى الدولتين يعتبر اعتداء على الدولة الاخرى .

وفيما يختص بموضوع الانتخابات التشريعية اكد الحسن الثاني بانها ستجرى في موعدها المحدد وهو في ١٤ سبتمبر المقبل وان الترشيح فيها يقتصر على الاحزاب فقط .

الانتخابات الاميركية

الجمهوريون : مونديل نائب سابق لرئيس خاسر
كيركباتريك تعرض نكسات عهد كارتر

دالاس — رويتر — سخر الجمهوريون في يوم افتتاح مؤتمرهم لترشيح الرئيس ريغن لمدة رئاسة ثانية من السيد وولتر مونديل مرشح الحزب الديمقراطي ووصفوه بانه سياسي خاسر مرتبط بفشل السياسة الخارجية للرئيس السابق جيمي كارتر .

وبينما كان الديمقراطيون يترنحون من الجدل الدائر حول اوضاع السيدة جيرالدين فيرارو شريكة السيد مونديل في الانتخابات المالية ، تكاثر الجمهوريون على مرشح الرئاسة المعارض منذ البداية امس الاول في مؤتمر سيستغرق اربعة ايام سيعيد ترشيح الرئيس رونالد ريغن اليوم .

ودوت القاعة بالتصفيق والهتافات من انصار الحزب بينما كانت السيدة جين كيركباتريك سفيرة الولايات المتحدة لدى الامم المتحدة التي تنتمي شكليا الى الحزب الديمقراطي توجه انتقادا لاذعا للسياسة الخارجية لحكومة الرئيس السابق كارتر والسيد مونديل .

وقالت السيدة كيركباتريك مشيرة الى مؤتمر الحزب الديمقراطي في الشهر الماضي في سان فرانسيسكو ان حزب السيد مونديل يعامل السياسة الخارجية « ليس مثل الحمامة او الصقر ولكن مثل النعامة مقتنعا بانه يستطيع الانغلاق عن العالم بمجرد اخفاء رأسه في الرمال » .

واثارت السيدة كيركباتريك موضوعات انتخابية من المؤكد ان الرئيس ريغن سيستخدمها حين عرضت لنكسات في عهد الرئيس كارتر مثل ازمة الرهائن الاميركي في ٧٩—١٩٨١ وقالت ان الرئيس السابق القى اللوم فيما يتعلق بضعف اميركا على انخفاض الروح الوطنية .

وقالت « انه لم يكن انخفاض الروح الوطنية الذي عانينا منه ولكننا كنا نعاني من جيمي كارتر و وولتر مونديل » .

وبينما المؤتمر يمضي في يومه الافتتاحي كان حلفاء الرئيس ريغن يلقون اللوم على مونديل فيما يتعلق بالازمة السياسية التي تتعرض لها السيدة فيرارو .

وقال السناتور بول لاكسالت رئيس الحملة الانتخابية للرئيس ريغن للصحافيين : « قلبي معها » وذلك بعد ان اذاعت السيدة فيرارو سجلات الضرائب التي اظهرت انها وزوجها تخلفا عن دفع ٥٠٠٠٠ دولار كضرائب متاخرة .

وقد صور السناتور لاكسالت والجمهوريون الاخرون السيدة فيرارو على انها شهيدة لم يعدها السيد مونديل الاعداد الكافي لمواجهة تيارات — السياسات القومية القاسية والباردة — .

وكانت محاولة السيدة فيرارو لانهاء الجدل المتركز عليها هي محور الحديث هنا ولكن معظم الزعماء الجمهوريين تجنبوا اي تكهن بشان الرهان السياسي .

وكان الهدف الرئيسي في مؤتمر الجمهوريين هو السيد مونديل وحده حيث قام الخطباء باعداد الشعارات للحملة الانتخابية ليوم السادس من نوفمبر المقبل وتعبئة المشاعر لاعادة انتخاب الرئيس ريغن والسيد جورج بوش نائب الرئيس .

وسيناقش المؤتمر ويوافق على برنامج انتخابي محافظ متشدد وضعته القوى اليمينية التي تسيطر على حزب الرئيس ريغن حاليا . وسيكون بين الخطباء الرئيس السابق جيرالد فورد الذي هزمه الرئيس السابق كارتر في انتخابات ١٩٧٦ .

رسالة واشنطن

فاراغان ينوي زيارة الكويت والخليج
ويتهم ريغن بالخضوع لسياسة الصهاينة

واشنطن — من مراسل القبس جول كاجيان :

قال لويس فارغان زعيم المسلمين السود للقبس انه ينوي السفر الى السعودية والكويت والامارات العربية المتحدة بصورة خاصة كي يشرح رسالته على العالم الاسلامي . وقال انه يرغب ويتمنى بالفعل الاجتماع الى الزعماء السياسيين وزعماء الدين بصورة خاصة لانه يوجد سوء تفاهم كبير بشان رسالة « أمة الاسلام » في اميركا .

وقال : سنبحث مع علماء الدين تعاليمنا وسنشرح لهم اهدافنا الاجتماعية والسياسية والدينية .. وقال نتمنى لو ان الاقطار الخليجية التي تضع مليارات الدولارات في المصارف الاميركية ، نتمنى لو انها اطلقت سراح بعض هذه الاموال لتعزيز امكانات السود وتقويتهم اقتصاديا واجتماعيا لانهم قوة لا يستهان بها ، وسيتحدث التاريخ في المستقبل القريب عن ديناميكية هذا الشعب (مشيرا الى السود في اميركا) .

وقال ان السود الان عامل سياسي واننا نسعى الان الى بناء الجسور بين الولايات المتحدة والعالم العربي والعالم الاسلامي . وقال يوجد قاسم مشترك واحد وهو أن هنالك اجحاف ضدنا هنا وضد الشعوب العربية ، وخاصة الشعب الفلسطيني .

وقال ان اميركا مسؤولة بالدرجة الاولى من هذا الظلم الذي حل بشعب كامل . وقال ايضا أن الولايات المتحدة لن يهدأ لها بال وسوف تتعرض لعذاب كبير اذا لم تحل قضية فلسطين في اطار العدل والمساواة .

وكان فارغان ضيف الشرف في وليمة غداء اقامها الدكتور محمد مهدي باسم جمعية العلاقات العربية — الاميركية واقيمت المادبة في قاعة رئيسية في الامم المتحدة وحضرها عدد كبير من الزعماء السود والسفراء منهم السفير السوفيتي وسفير الباكستان وسفراء الدول العربية، وتمنع كثيرون عن حضورها بسبب الضغوط الصهيونية .

ومما يذكر ان نقابة الصحافيين في الامم المتحدة التي يسيطر عليها الصهاينة حاولت المستحيل لمنع هذه الزيارة التي وصفت بانها شخصية ، كذلك حاولوا منع تقديم القاعة لعقد مؤتمر صحفي بعد وليمة الغداء .

وتدخل عدد من السفراء العرب ، وبعد اخذ ورد استطاع فارغان بالاجابة عن اسئلة الصحافيين .

وفي حفلة الغداء قدم الدكتور مهدي الى الزعيم فارغان قطعة من القماش المزركش وقد طرزت عليها الاية الكريمة «ان اكرمكم عند الله اتقاكم» وشكره السيد فارغان ، وشكر الحاضرين من الذين اتاحوا له هذه الفرصة الجميلة للتحدث في مبنى الامم المتحدة التي انتقدها بشدة بانها خرجت عن اهدافها ، وقال : هذه الامم المتحدة التي تأسست لنشر السلام وتعزيزه تعد العدة للحرب العالمية الثالثة بسبب تصرفات الدول الكبرى .

وانتقد بالتلميح الولايات المتحدة ، لانها تسيء استخدام الفيتو لا سيما فيما يتعلق بالقضايا الفلسطينية .

وقال امام الحاضرين في المادبة التي دعيت اليها القبس : ان الولايات المتحدة تخضع لسيطرة النفوذ الصهيوني وان الصهاينة يستخدمون نفوذهم لا لخدمة مصالح الشعب الاميركي واميركا بل لخدمة مصالح اسرائيل .

وقال في مجال اخر انه لن يصوت لا لريغن ولا لمونديل لانه اكتشف بعد دراسة عاجلة ولا تحتاج الى تمحيص ان كلا الرئيسين يطاطىء راسه للنفوذ الصهيوني . وقال عندما يتحلى الرئيس الاميركي بالقوة والعزيمة والقدرة على صنع السياسة بنفسه وبدون مؤثرات صهيونية عندئذ ساختار الرئيس الافضل .

وعن اللاسامية قال : هذه دعايات صهيونية يروجها الصهاينة ضدي فانا لست ضد اليهود لان الاسلام ليس ضد اليهودية ، ولكن المشكلة التي خلقها الصهاينة لانفسهم هي انهم يستخدمون الديانة اليهودية لطرد الشعوب ونهب اموالهم ونشر الفسق في البلاد المقدسة .

مشاغبة يهودية

وكان حرس كبير يحيط بفارغان من جماعة امة الاسلام بالاضافة الى حرس الامم المتحدة ، وحاول الصهاينة الدس لمعرفة ما اذا كان الحرس يحملون اسلحة ضد قوانين الامم المتحدة فطمانتهم الامم المتحدة بانه لا يجوز لاحد ان يحمل سلاحا .

وفي مستهل المؤتمر الصحفي حاول صحافي يهودي أن يخلق مشاغبة فقال بصوت مرتفع انهم يريدون قتلي ، انهم يريدون قتلي ، اين حرس الامم المتحدة وبسرعة تخلصوا من هذا الرجل .

الهند

انشقاق في حزب غاندي
راو المخلوع و١٦٢ نائبا يجتمعون بالرئيس

● البوليس يقمع مظاهرة مؤيدة لرام (أ.ب — راديو)

فتح رجال البوليس الهندي النار على متظاهرين قرب مدينة حيدر اباد بولاية اندرا براديش كانوا يحتجون ضد قرار طرد رئيس وزراء الولاية راما راو مما اسفر عن مصرع شخص واحد على الاقل . وتاتي هذه المظاهرات في نطاق اضراب عام نظم بالولاية احتجاجا على قرار الطرد . وسمع صوت اطلاق النار كذلك في حيدر اباد نفسها التي يبلغ عدد سكانها ثلاثة ملايين نسمة . وتسبب الاضراب في المدينة وهي خامس اكبر مدن الهند في اغلاق معظم المتاجر وتوقفت حركة السيارات العامة وسيارات الاجرة كما اصيبت حركة القطارات بالشلل .

وذكرت مصادر رسمية في نيودلهي ان الحكومة الهندية ارسلت امس تعزيزات عسكرية ضخمة على وجه السرعة الى ولاية اندرا براديش لمواجهة الموقف . وقالت المصادر ان قوات امن قوامها ٢٥ الف رجل انتشرت في مختلف انحاء الولاية بمساندة قوات شبه عسكرية للحيلولة دون اتساع نطاق اعمال العنف .

ودعت غالبية احزاب المعارضة الى اعتبار يوم امس « يوم حداد وطني » احتجاجا على اقالة راو .

وقاد راو المخلوع الذي ينتقل على مقعد بعجلات بعد عملية جراحية اجراها في القلب ١٦٢ نائبا في برلمان ولايته الى اجتماع عقده امس مع الرئيس الهندي زايل سينغ لاظهار مدى التاكيد الذي يحظى به في البرلمان المكون من ٢٩٥ مقعدا .

وكان حاكم اندرا براديش رام لال قد طرد راما راو من منصبه يوم الثلاثاء بدعوى ان النجم السينمائي السابق فقد اغلبيته في برلمان الولاية .

وقد غادر راو الاجتماع مع الرئيس الهندي في سيارة اسعاف . وابلغ وكالة « رويتر » قائلا ان الرئيس ابلغنا انه سيتصرف حتى تتحقق العدالة .

وفي خطوة تعتبر الاولى من نوعها انشق نائب من الولاية من حزب المؤتمر الحاكم واعلن انضمامه للمعارضة احتجاجا على طرد راو من منصبه .

وكان السيد راما راو قد اعلن ان انديرا غاندي رئيسة وزراء الهند وراء طرده كجزء من خطط للاطاحة بحكومات الولايات التي لا يحكمها حزبها المؤتمر (أ) حيث انها ستدخل الانتخابات العامة القومية خلال الخمسة اشهر المقبلة .

ولكن السيدة غاندي ابلغت البرلمان امس ان رام لال لم يطلب مشورتها عندما اتخذ قرار الطرد وتنصيب وزير مالية الولاية بأسكارا راو كرئيس للوزراء .

وقد اجتمع عشرة من زعماء الاحزاب الرئيسية المعارضة مع الرئيس سينغ امس واعربوا عن تاييدهم لراو .

وقرر زعماء المعارضة عقد اجتماعات احتجاج حاشدة يوم السبت المقبل تحت شعار « انقاذ الديمقراطية » كما اعلنوا انهم يعتزمون الاجتماع مع قادة اتحادات العمال لمناقشة القيام باضراب عام في وقت لاحق من الشهر الحالي .

باريس :

انفجار قنبلة ببنك اسرائيلي

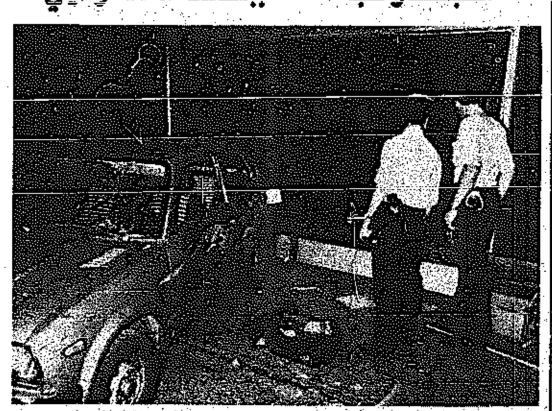
شرطيان فرنسيان يتفحصان موقع الانفجار (أ.ب راديو)

باريس — الوكالات — انفجرت قنبلة فجر امس أمام بنك اسرائيلي في وسط العاصمة الفرنسية مما أدى الى وقوع اضرار مادية جسيمة ، الا انه لم يسفر عن اصابات في الارواح .

وقال متحدث باسم البوليس الفرنسي ان القنبلة كانت مزروعة في سيارة اوقفت قرب بنك « لئومي » الاسرائيلي في ميدان الاوبرا الشهير . واضاف المتحدث ان الانفجار حطم مدخل البنك وهشم زجاج بعض المباني المجاورة له .

وقال المتحدث ان عدم اصابة احد في الانفجار يعتبر « معجزة » لانه وقع في شارع مكتظ يضم مقاهي ومحلات تجارية .

ولم تعلن اية جهة مسؤوليتها عن الحادث .

شولتز: احتواء "عدوان" سوفيتي محتمل
أساس سياسة ريغن الخارجية

شيكاغو — الوكالات — اعلن وزير الخارجية الاميركية جورج شولتز خططا للاجتماع مع نظيره السوفيتي اندريه غروميكو وذلك لاول مرة منذ عام . وقال في مؤتمر عقد هنا امس ان سياسة واشنطن الخارجية تتركز على احتواء « عدوان » محتمل قائلا : ان الديبلوماسية الفعالة تعتمد على القوة . لكنه اكد ان الولايات المتحدة لن تسعى لحدوث مواجهة مع السوفيت ، الا انها لن تنصاع لتهديدات بشن هجوم عليها . وقال ان انتهاج ادارة الرئيس رونالد ريغن لسياسة القوة العسكرية الديبلوماسية اثبت نجاح هذه السياسة وخاصة في اميركا الوسطى . واضاف ان واشنطن ما زالت مستعدة للتفاوض مع موسكو ولكن وفق الشروط المناسبة فقط . واستطرد قائلا : يجب علينا ان نكون مستعدين لاستخدام مهاراتنا الديبلوماسية وقوتنا العسكرية في الدفاع عن قيمنا ومصالحنا . ودافع شولتز بقوة عن سياسة ريغن الخارجية التي قال ان النفوذ الشيوعي بدا يتراجع في مختلف مناطق العالم بسبب هذه السياسة .

وقال انه يعتزم الاجتماع مع غروميكو في الامم المتحدة في الشهر المقبل . واوضح بان هناك ترتيبات غير رسمية تجري مع السوفيت بشأن الاجتماع .

من ناحية ثانية اعلنت البحرية الاميركية ان سفينة تجسس سوفيتية ثانية تمركزت قبالة ساحل كاليفورنيا لكنها اوضحت ان السفينة ترابط في المياه الدولية على بعد ٢٩.٠ كيلومترا من الساحل . وقالت انه يعتقد بان مهمة السفينة تنص على جمع معلومات استخبارية عن المنشآت العسكرية الاميركية المقامة على الساحل الغربي .. واشارت الى ان هناك سفينة سوفيتية اخرى ترابط في المنطقة منذ عدة ايام في مهمة مماثلة .

على صعيد اخر قال قائد القوات الاميركية في منطقة المحيط الهادي ان الحشد العسكري السوفيتي في منطقة اسيا — المحيط الهادي قد يتفوق على الولايات المتحدة في حالة وقوع مواجهة .

واضاف ان موسكو قادرة وبسرعة على زيادة حجم قواتها في جنوب شرق اسيا والمحيط الهادي في اعقاب اقامة تسهيلات عسكرية جديدة لها في فيتنام . وقال : انني لا اشعر بالثقة في اننا سنتغلب على السوفيت في حالة وقوع مواجهة رئيسية .

الوفيات في العالم العربي

لبنان

اسكندر اسعد حبيب ، مخايل امين شاهين .

مصر

عبدة عبد المولى علي ، احمد محمد عمر ، لطفي حبيب موسى، حورية سالم ، امين احمد عبد الله ، جمال الشريف ، حرم المرحوم عبد الموجود محمود ، جليلة صادق عبد الملك ، الحاج سليمان حسن درغام ، محمد السباعي ، عنوات حامد المصري ، محمد مصطفى الحداد ، شحاتة جورجي بنولسا ، عبد السلام زكي ، محمد رضا ابو طاحون ، مصطفى محمود نصير ، ملكة عبد الشهير، مائدة كيرلس الياس ، حسن علي عباس ، عبد الغفار علي عامر، محمد عبد الفتاح درويش ، الحاجة فوزية محمد عبد المجيد ، نظيف عبد العزيز محمد ، عبد الحليم ابو كليب ، امنة حسين الحفناوي، امال محمد البهي ، جمعة احمد شحاتة .

الاردن

سالم بخيتان حسين ، خميس عواد غبن ، الحاج ابراهيم مصطفى فريحات ، الحاج عيسى الفرحان العزام ، قتيبة سعيد عبد القادر النجراوي ، ذياب رجاء الثاري الحنيطي ، الحاج احمد محمد الشلالدة ، خضرة صالح طاشمان ، احمد عبد الله الشعلان .

الارض المحتلة

نابلس — لائقة عمر المصري — ام وحيد ، سريه احمد درويش كلبونة — أم فهمي ، وديعة شحادة طقطق ، الحاج فوزي نافع مسمار — ابو طارق ، دلال محمد حلاوة — ام خليل .

بيرزيت — نعمة يعقوب زيادة .

الطيبة — رام الله — وائل الخوري .

عصيرة الشمالية — نابلس — عطية عبد حمود دغلس .

دير البلح — دلال رمضان ربيع ابو ربيع .

الخليل — الحاجة نزيهة عبد الرحمن الجعبري — ام جبريل، الحاج عبد القادر ياسين الجولاني — ابو ياسين .

مخيم طولكرم — توت محمد حسين ابو حمدة — ام صالح .

عتيل — طولكرم — راغب سعيد مهنا — ابو فوزي .

قلقيلية — الحاج عبد الله الحسين الحسن — ابو زهير .

رام الله — يوسف عرابيد ماردورسيان .

عزون — الحاجة صالحة عبد الحق جودة .

القدس — مرعي خليل بدوي ابو عصب — ابو وحيد ، الحاجة كوثر الشريف — ام بدر الكالوتي ، حنا جورج يعقوب هبو — ابو جورج .

غزة — يوسف سليم بكر — ابو سليم .

مشيدا بمواقف السوفيت

— تتمة المنشور على الصفحة الاولى —

حيث توجد فيها اسواق استهلاكية ضخمة ومجالات التصدير اليها واسعة جدا واعرب عن اعتقاده بوجود المكانية اكبر كثيرا مما هي عليه للصادرات السوفيتية الى هذه الاسواق .

ومضى رئيس غرفة تجارة الكويت قائلا : « وعلينا أن نبحث في امكانات ووسائل تدعيم العلاقات التجارية والاقتصادية بين الاتحاد السوفيتي وهذه البلدان ومن اهمها تعريف التاجر والمواطن العربي بالامكانات الضخمة للاتحاد السوفيتي في هذا المجال » .

واقترح لتحقيق هذه الغاية اقامة معارض في هذه البلدان لتعريف المستهلك العربي وخاصة في منطقة الخليج بفوائد وميزات السلع السوفيتية .

وقال السيد الصقر : « ونود ايضا أن نعرب لاصدقائنا السوفيت في هذه المناسبة عن تقديرنا العالي للصداقة والعلاقات الطيبة التي يحرص الاخوة السوفيت على اقامتها مع بلداننا العربية ، وليس هذا شيئا جديدا فالتاريخ اثبت أن الاتحاد السوفيتي كان وما زال صديقا وفيا للدول العربية ، ويشهد على ذلك المواقف المبدئية والثابتة المتكررة للاتحاد السوفيتي مع الجانب العربي والتي تختلف جوهريا عن تلك المواقف الاخرى المشروطة والتي تستهدف غايات معينة من بلدان اخرى والتي ليس لها طابع وقوف صديق الى جانب صديقه » .

واستطرد رئيس الوفد التجاري الكويتي قائلا : « ونحن نؤكد مرة اخرى على أن الشعب العربي يقدر مواقف الاتحاد السوفيتي الصديقة هذه وخاصة اهم القضايا العربية التي تشغل بال العالم العربي وهي القضية الفلسطينية » .

واضاف : « ونحن على يقين ان الاتحاد السوفيتي سيظل يلعب هذا الدور الضخم والبارز الى جانب الشعب العربي ضد الصهيونية وفي مواجهة انحياز الامبريالية لها » .

وثمن الصقر الموقف السوفيتي من الحرب العراقية الايرانية اذ قال « وهناك قضية اخرى تشغل بال العالم العربي وبشكل خاص في منطقة الخليج وهي الحرب العراقية — الايرانية » . واعرب السيد الصقر عن امتنان الكويت وتقديرها العالي لمواقف الاتحاد السوفيتي العادلة من هذه الحرب ورغبته الصادقة في انهائها حيث تستنزف طاقات الشعبين المتجاورين . وقال « نأمل أن يواصل الاتحاد السوفيتي مساعيه الحميدة لوقف هذه الحرب التي اتسعت اثارها واتضحت اضرارها للجميع » .

وقال اخيرا : « وفي النهاية اود التعبير نيابة عن الاخوة العرب المشاركين في هذه الجلسة عن الشكر والتقدير لما لمسناه من اصدقائنا السوفيت من روح طيبة واود التأكيد مرة اخرى على اهمية الاسواق العربية ورحابة افاق التعاون الاقتصادي التجاري العربي — السوفيتي وتذليل العقبات في هذا الاتجاه . واضاف أن التاجر العربي له بعض الملاحظات والتخوف من التصدير الى الاتحاد السوفيتي لا علاقة لها اطلاقا بنوعية السلع او المعاملات التي نعتبرها جميعا ممتازة وعلى مستوى عال وانما اعتقد ان الملاحظات تنصب على البطء او الروتين والتي يمكن تذليلها بالتفاهم والحوار المخلص بين التجار والمسؤولين في كلا الجانبين» . واعرب السيد الصقر في ختام كلمته عن امله في أن يقدم المشاركون في هذا الاجتماع ملاحظاتهم للاصدقاء السوفيت في اجتماعات ثنائية خاصة .

البيان العسكري العراقي

بغداد — قنا — اعلن بيان عسكري عراقي أن القوات المسلحةالعراقية هاجمت القوات الايرانية في القاطع الشمالي من ساحة العمليات ودمرت لها موضعا للمشاة ومرصدا واحدا اضافة الى عدد من القتلى والجرحى واسرت جنديا تم نقله الىالخطوط الخلفية .

واضاف البيان الصادر عن القيادة العامة للقوات المسلحة العراقية مساء امس ان القوات العراقية هاجمت بالمدفعية والاسلحة الاخرى القوات الايرانية شرق البصرة ودمرت لها عددا من مواضع المشاة والاسلحة واحدثت حرائق في عدد اخر من المواقع .

بلغراد :

تسمم ٥٨ رياضيا بينهم ١٠ من الامارات

بلغراد — رويتر — ذكر اطباء هنا امس ان ٥٨ شخصا اصيبوا بتسمم غذائي بعد أن تناولوا كعكا في محل للحلويات في بلدة اوبرنوفاتش بالقرب من بلغراد .

ومن المصابين نحو عشرة رياضيين من دولة الامارات العربية المتحدة كانوا يتدربون في البلدة وينزلون في فندق قريب منها .

وقد دخل ١٧ شخصا احد مستشفيات بلغراد لكن الاطباء قالوا أن الجميع ليسوا في خطر . وقد اغلقت السلطات المحل .

في اجتماع ثلاثي حضره قادة المعارضة الفلسطينية

جنبلاط : مشكلات لبنان لا تتجزأ ونريد صفقة متكاملة

اجتمع نائب الرئيس السوري عبد الحليم خدام لمدة ٣ ساعات مع الوزيرين اللبنانيين وليد جنبلاط ونبيه بري اللذين وصلا الى دمشق امس . وبعد ساعتين ونصف من المباحثات انضم اليها قادة المعارضة الفلسطينية ابو موسى وسمير غوشة وطلال ناجي وفضل شرورو .

واكد خدام أن سوريا مصممة على دعم لبنان في جهوده الرامية الى تحقيق الامن واعادة البناء وتحرير الجنوب من الاسرائيليين . ونقلت الوكالة السورية للانباء « سانا » عن خدام قوله بعد الاجتماع أن سوريا مصممة على تقديم الدعم لمسيرة الامن والسلام والوفاق الوطني في لبنان . وقالت الوكالة ان المباحثات تركزت على الوضع الامني وانه جرى التأكيد على ضرورة تسريع العمل لتعزيز مسيرة الامن في لبنان .

وصرح جنبلاط بدوره « ان المباحثات تركزت على مشاكل الجنوب » . ونفى وجود خلافات بينه وبين بري حول الخطة الامنية في الشوف لكنه قال ان هذه الخطة « مرتبطة بالجنوب والاصلاح السياسي الجدي والجذري ولا نستطيع ان نجزىء المشاكل اللبنانية » .

ونفى أن يكون هناك خلاف بينه وبين بري ، وقال انه يريد هو وبري « صفقة متكاملة » لحل مشاكل الجبل وتحقيق الاصلاحات السياسية ومواجهة الاحتلال الاسرائيلي للجنوب .

من جهة ثانية قال سمير غوشة أمين عام جبهة النضال الشعبي « ان الحديث دار خلال اجتماع الوفد الفلسطيني الذي يمثل التحالفالوطني مع السيدين جنبلاط وبري برعاية السيد عبد الحليم خدام حول معالجة الكثير من القضايا والمشاكل اليومية للشعب الفلسطيني في لبنان وتعزيز التلاحم السوري الفلسطيني الوطني اللبناني اضافةالى بحث تنظيمالعلاقات الفلسطينية اللبنانية » .

وردا على سؤال حول التواجد العسكري الفلسطيني في منطقة الجبل في لبنان قال سميح ابو كويك لكونا « لم نبحث موضوع تواجد قواتنا في الجبل وليس هناك اي بحث حول هذا الموضوع ولكن البحث تركز حول اوضاع الفلسطينيين في بيروت وهناك قضايا معقدة بيننا وبين السلطة اللبنانية لم تحل بعد » .

في الوقت نفسه واصل مبعوث الرئيس حافظ الاسد العميد محمد الخولي اتصالات مع المسؤولين والساسة اللبنانيين .

واجتمع امس مع الرئيس اللبناني الاسبق سليمان فرنجية والرئيسالجديد للحزب القومي السوري الاجتماعي عصام المحايري والرئيس السابق للحزب انعام رعد .

وحضر الاجتماع الذي استهدف تحقيق مصالحة بين الحزب وقوات المردة قائد هذه القوات روبير فرنجية. وكان الخولي قد اجتمع امس الاول مع الرئيس أمين الجميل ورئيس الوزراء رشيد كرامي . وقالت صحيفة « البيرق » أن الخولي ابلغ الزعماء اللبنانيين ان دمشق لن تسمح لاي احد بتخريب خطط عودة لبنان الى حالته الطبيعية .

في تقرير لوكالة الأنباء الكويتية

مشروع اسرائيلي لتهويد جنوب لبنان وتقسيمه الى ٣ مناطق أمنية

بيروت — كونا — بدات اسرائيل « بتهويد المعالم اللبنانية » في الجنوب المحتل وسط انباء تفيد عن مواصلة ورش عمل اسرائيلية ضخمة بناء طرق وجسور ومنشآت تهدف الى ربط الجنوب بفلسطين المحتلة عبر تقسيمه الى ثلاث مناطق اثنتان تتبعان القانون الاسرائيلي وثالثة تسيطر عليها ميليشيات متحالفة معها .

وتسابق ورش العمل الاسرائيلية التي تضم مئات الاليات والشاحنات والجرارات « الزمن » لانجاز « تهويد سريع » لكامل الجنوب اللبناني المحتل وذلك بعدما فرغت من اجراء تهويد كلي لنحو ٣٠٠ كلم مربع تشمل ينابيع مياه وبساتين زراعية تغيرت معالمها اللبنانية واصبحت تشكل امتدادا للجهة الاسرائيلية المقابلة .

ويجمع اهالي الجنوب ان وراء ورش العمل الاسرائيلية التي تعمل في آن معا وفي مناطق مختلفة من الجنوب مشروع « تقسيم جنوب لبنان » الى ثلاث مناطق امنية اثنتان تتبعانالقانون الاسرائيلي مباشرة وثالثة تخضع لسلطة ما يسمى « جيش لبنان الجنوبي » الموالي لاسرائيل التي ستحتفظ بحرية التحرك العسكري في المنطقة الثالثة التابعة للميليشيات .

تفريغ سكاني

ويكبر القلق الجنوبي يوما بعد يوم وبالتزامن مع هدير الالياتالاسرائيلية التي تصل الليل بالنهار وتعمل حتى على ضوء الكاشفات والمصابيح وذلك لوضع الحكومة اللبنانية أمام امر واقع مستجد على صعيد تغير المعالم المائية على ان تتكفل سياسة القهر الاقتصادي مع اقفال معبر باتر — جزين الجبلي المعبر الوحيد المفتوح أمام الجنوبيين للاتصال باتجاه لبنان بتغيير المعالم البشرية في الجنوبوذلك باحداث تفريغ سكاني وتهجير نحو نصف مليون مواطن لبناني في اتجاه بيروت .

وجاء مراسل وكالة الانباء الكويتية في الجنوب في المنطقة الامنية الاولى التي تتبع القانون الاسرائيلي وتمتد بمحاذاة قريتي مسكاف عام وكريات شمونة الاسرائيليتين وبعمق يتراوح بين ١٠ و ٢٠ كلم داخل الاراضي اللبنانية حيث انتهت اسرائيل من نصب اسلاك شائكة جديدة هناك .

وتشمل حدود هذه المنطقة قرية الوزاني حيث يوجد نبع مياه الوزاني و « السرادة » وهي مزرعة كبيرة وصولا الى بلدة الغجر السورية التي تحتلها اسرائيل منذ عام ١٩٦٧ومرورا ببلدة كفر كلا .

نقل الشريط الحدودي

وافاد المراسل بان اسرائيل الغت الشريط الحدودي القديم الذي يفصل لبنان عن فلسطين المحتلة عند نقطة بلدة «المطلة» التي بنت متداخلة مع الاراضي اللبنانية ونقلته الى عمق جديد قدره بين عشرة وعشرين كيلو مترا وتبلغ مساحة هذه الاراضي نحو ٣٠٠ كيلو متر مربع على الاقل .

وقال انه لولا نمط البناء المختلف بين اسرائيل ولبنان لاختلط الامر على اي مواطن وشك بانه قد دخل الاراضي الاسرائيلية وليس الاراضي اللبنانية وذلك في غياب الشريط الحدودي القديم الذي تم نقله الى مكان اخر .

وشاهد المراسل نقطة مراقبة اسرائيلية « سيارة » تراقب منافذ المنطقة الجديدة .

واعتبر أن الاجراءات الاسرائيلية الميدانية التي تم انشاؤها في منطقة الوزاني هي عملية الضم الاولى لاراض لبنانية تزيد مساحتها على ٣٠٠ كلم مربع .

اسراب طائرات

واضاف المراسل ان لا احد من الاهالي هناك يعرف اذا كانتاسرائيل قد باشرت بجر مياه نبع الوزاني الذي سيجته باسلاك شائكة طولها ١٠ الاف متر وتمنع الجميع من الاقتراب منه ام لا .

لكنه تابع بان قرويين قالوا له ان كل المؤشرات تدل على تصميماسرائيل على جر هذه المياه بكميات كثيفة لان نبع الوزاني يصب اصلا في بحيرة طبريا في فلسطين المحتلة وعملية جر مياهه الى سهل الحولة ليست صعبة بسبب جغرافية الارض اللبنانية المرتفعة قياسا الى الاراضي المنخفضة والمقابلة لها في فلسطين المحتلة .

واشار المراسل نقلا عن اهالي المنطقة ان اسرائيل بدات بتغيير معالم الارض جنوبي الليطاني وجنوب شرق مدينة النبطية ومرجعيون وهي المنطقة الامنية الثانية التي ستتبع « القانون الاسرائيلي » .

وقال ان مئات من الفنيين والعمال والمهندسين الاسرائيليين والاليات والجرافات التابعة لوزارة الاشغال الاسرائيلية يجولون ويصولون في منطقة مرجعيون التي تبدو وكانها منطقة اسرائيلية . وافاد ان طائرات مروحية اسرائيلية تواصل تحليقها فوق مراكز عمل الورش الاسرائيلية على شكل آسراب للحماية .

طرق الى الوزاني

وذكر ان اسرائيل استقدمت مضخات ضخمة لجر المياه من نهر الليطاني عند نقطة جسر الخردلي حيثتمر انابيب شركة القابلاين . كما اقامت اسرائيل على جسر الخردلي نقاط مراقبة تمنع المواطنين من دخول منطقة العمل الاسرائيلية .

والوسائل المادية المهم هي عبارة عن شبكة طرقات وآسعة شقت القوات الاسرائيلية قسما منها وتواصل شق القسم الاخر وذلك لربط المناطق التي ضمها بشبكة مواصلات متطورة تربطها باسرائيل .

وافاد المراسل ان القوات الاسرائيلية انجزت شق وتزفيت طريق عرضها ١٦ مترا بطول ١٠ كيلومترات وتربط منطقة الخيام الحدودية ببلدة « المطلة » الاسرائيلية وصولا الى (كريات شمونة) . وتتفرع هذه الطريق حتى تصل الى نبع الوزاني .

وذكر المراسل ان جرافات اسرائيلية تعمل على شق طريق في اعلى تلة النحاس في منطقة الخيام الحدودية وتصل حتى بلدة كفركلا الحدودية ايضا والتي انشات فيها اسرائيل عقب اجتياحها لبنان عام ١٩٨٢ بوابة اطلقت عليها اسم « الجدار الطيب » ويبلغ طول هذه الطريق بين ١٥ و١٧ كيلوغراما بعرض قدره ٢٠ مترا استنفرت اسرائيل لانجازها اجهزة فنية واليات ضخمة .

وتتوازى هذه الطريقة مع طريق الخيام كريات شمونة وتقع بين تلة النحاس ، حيث كان يوجد سابقا نقطة جمرك للدرك اللبناني وموقع متقدم للجيش اللبناني ، وبين مقدمة شرقي لبنان مرورا بطشفرة والبقاع الغربي .

وكشف المراسل أن اسرائيل جهزت مطارا قديما في منطقة سهل الخيام كان يستعمله البريطانيون في الحرب العالمية الاولى والفرنسيون في الحرب العالمية الثانية .

وذكر نقلا عن اهالي المنطقة المجاورة للمطار ان اسرائيل قد اقامت حوله نقاط مراقبة . ونصبت على سطوح ابنيته القديمة اجهزة رادار ضخمة كما عززت الحراسة في محيطه .

واضاف بأن طائرات حربية اسرائيلية حطت في المطار في وقت سابق الا أن القوات الاسرائيلية توقفت منذ ثلاثة اشهر عن استخدام المطار لاسباب مجهولة .

وهذه المنطقة هي منطقة الضم الثانية التي ستعلن اسرائيل قريبا سيادة القانون الاسرائيلي عليها .

اما المنطقة الامنية الثالثة التي ستخضع لسيطرة ميليشيات العميد المنشق انطوان لحد والتي تسمى جيش لبنان الجنوبي ، فتشمل حدود نهر الليطاني عند مصبه في القاسمية في منطقة أبو الاسود الى بلدة انصار وجنوب شرقي النبطية على ان تتسلم القوات الاسرائيلية قلعة الشقيف استثناء ، نظرا لاهميتها الاستراتيجية .

وتشمل منطقة لحد جسر الخردلي مرورا بالوادي الاخضر العيشية الريحان جزين وحتى حدود جبل لبنان مع منطقة الشوف جنوبي جبل لبنان ، على أن تبقى قوات اسرائيلية في منطقة الرادار في الباروك الواقع في اعالي منطقة الشوف الجبلية .

رفعت الاسد بباريس في زيارة خاصة

باريس — كونا — قال مسؤول فرنسي بارز هنا ان نائب رئيس الجمهورية السورية السيد رفعت الاسد قد وصل الى فرنسا منذ عدة ايام من زيارة خاصة .

وابلغ المسؤول الفرنسي وكالة الانباء الكويتية ان هذه الزيارة ليست استجابة للدعوة الرسمية التي كان وجهها رئيس الوزراء الفرنسيالسابق بيار موروا للسيد رفعت الاسد في اوائل يوليو الماضي .

واضاف بان نائب رئيس الجمهورية السوري لن يجري اتصالات مع المسؤولين الفرنسيين .

وجوابا عن سؤال يتعلق بزيارة الرئيس الفرنسي ميتران الى دمشق واحتمال وقوعها في الاسبوع المقبلة صرح المسؤول الفرنسي بان هذه الزيارة غير واردة الان لسبب اساسي هو انعدام اية دعوة رسمية من الرئيس الاسد الرئيس ميتران .

الكسم يزور رومانيا

بوخارست — الوكالات — وصل امس الى بوخارست الدكتور عبد الرؤوف الكسم رئيس الوزراءالسوري على رأس وفد رسمي في زيارةرسمية للعاصمة الرومانية تستغرق خمسة ايام .

وسيجري الدكتور الكسم والوفد المرافق له خلال الزيارة سلسلة مباحثات مع المسؤولين هناك تتناول التطورات والاحداث الجارية حاليا في المنطقة والعلاقات الثنائية بين البلدين .

وقد اجتمع الدكتور الكسم مع الرئيس نيكولاي شاوشيسكو .

الصومال :

مصرع قائد جبهة الخلاص

نيروبي — ي.ب — اعترفت جبهة صومالية معارضة للرئيس محمد سياد بري آن قائدها العقيد محمود فرج حسن داردة لقي مصرعه « في حادث مرور » بالقرب من مقر قيادة الجبهة في اثيوبيا . وذكر راديو ناطق باسم الجبهة الديمقراطية للخلاصالصومالي ان العقيد داردميات في ١٨ اغسطس الحالي من جروح اصيب بها في حادث سيارة وقع في يوم ٥ من الشهر نفسه . وقال الراديو اناثنين من كبار قادة الجبهة قتلا كذلك في الحادث .

وكان داردة الذي تولى قيادة الجبهة في ١٥ نوفمبر عام ١٩٨٢ قد خدم في القوات المسلحة الصومالية من عام ١٩٦٦ وحتى انشقاقه عام ١٩٨٠ .

العثور على جثة هيرتزوغ المفقودة في سيناء

تل ابيب — اف ب — ذكرت الصحف الاسرائيلية أنه تم التعرفعلى جثة فتاة اسرائيلية تدعى ميري هيرتزوغ — ١٧ سنة — اغتيلت على ايدي جناة مجهولين ي سيناء وذلك بواسطة شقيقتها اوريت هيرتزوغ صوفر التي دعيت بهذا الصدد الى عبور الحدود الاسرائيلية المصرية في ايلات .

وقد رافق السيدة اوريت هيرتزوغ صوفر قنصل مصر في هذه المدينة والذي اعادها بعد ذلك الى اسرائيل .

وذكر المسؤولون المصريون انجثمان الفتاة الذي عثر عليه في بداية شهر اغسطس الحالي داخل ربوة فيجنوب سيناء لم يعرض على شقيقتها لانه كان في حالة تحلل شديد . والتي تعرفت مع ذلك على الثياب والاشياء الشخصية لشقيقتهاالتي سينقل رفاتها الى اسرائيل لدفنها .

وكانت ميري هيرتزوغ قد اختفت في شهر يوليو الماضي خلال جولة سياحية في سيناء التي توجهت اليها عدة مرات في الماضي وحيث اكتسبت اقامت العديد من الصداقات مع البدو الموجودين على السواحل الشرقية لشبه جزيرة سيناء .

وعلم ان الفتاة كانت تقوم بهذه الجولات بصفة خاصة للبحث بين بدو سيناء عن معدات وموضوعات ملهمة للمشغولات اليدوية والذهبية التي تصنعها مع اسرتها التي تتمتع بشهرة واسعة بين الدوائر الفنية الاسرائيلية .

ولا يزال الغموض يكتنف الدوافع وراء اغتيال الفتاة لا سيما وان المجوهرات التي كانت تحملها لمتسرق مما يستبعد احتمال وقوع الجريمة بقصد السرقة .

وقد اثار هذا الحادث اهتمام الراي العام الاسرائيلي بشدة حيث توجه عدد كبير من الصحافيين الى سيناء لمحاولة العثور على الشابة المفقودة . وذكرت الصحفالاسرائيلية ان احد هؤلاء الصحافيين هو الذيقدم للبوليس المصري على اثر قيامهبتحقيق بين البدو ارشادات اتاحت العثور على جثة الفتاة .

سفير أمريكي جديد في سوريا

واشنطن — رويتر — عين الرئيس الاميركي رونالد ريغن امس السيد وليام ايجلتون كسفير جديد للولايات المتحدة في سوريا .

ويعمل السيد ايجلتون حاليا رئيسا لقسم رعاية المصالح الامريكية في العراق الذي لا تقيم الولايات المتحدة معه علاقات دبلوماسية كاملة .

واذا ما صدق مجلس الشيوخ على التعيين فسيخلف السيد ايجلتون السيد روبرت باجانيللي .

نيكاراغوا تدرس اعادة علاقاتها باسرائيل

نسب لعضو في المجلس العسكري الثلاثي الحاكم في نيكاراغوا قوله امس انها تدرس اعادة العلاقات الدبلوماسية مع اسرائيل اذا شكل شمعون بيريز زعيم حزب العمل حكومة اسرائيلية جديدة .

وذكرت صحيفة « جيروزاليم بوست » اليومية أن سيرجو راميرز موكادو ابلغ بعض اليهود الاميركيين الذين زاروا نيكاراغوا ان هناك بعض الاحتمال باعادة العلاقات التي قطعتها ماناغوا عام ١٩٨٢ احتجاجا على دور اسرائيل غير المباشر في مذبحة الفلسطينيين في لبنان .

ورافق مراسل من الصحيفة الاعضاء العشرة من منظمة « جدول الاعمال » اليهود الجدد ذات الميول اليسارية في زيارتهم التي استمرت عشرة ايام . واضاف راميرز أن نيكاراغوا تعترف بحق اسرائيل فيالوجود تماما كما تعترف بحق الشعب الفلسطيني بارض ذات سيادة .

منظمة العفو تندد بقطع الاطراف في السودان

نددت منظمة العفو الدولية امس باحكام بتر الاطراف في السودان ، ودعت الى الغاء هذه العقوبة .

وقال متحدث باسم المنظمة ان الحكومة السودانية نفذت ٥٨ حكما ببتر الاطراف ، منها ١٢ حكما بالقطع من خلاف ، واضاف ان هذه العقوبة تحظرها تماما المعايير الدولية الموجودة .

الخبر الاخير :

الجمهوريون أعادوا ترشيح ريغن

اقر مؤتمر الحزب الجمهوري الاميركي في مدينة دالاس امس اعادة ترشيح الرئيس الاميركي رونالد ريغن لفترة رئاسة ثانية .

وجاء اقرار اعادة ترشيح ريغن ضمن اقرار المندوبين الـ ٢٢٣٥ لبرنامج انتخابي ينظر الى منطقة الشرق الاوسط على اساس انه منطقة الصراع بين القوى العظمى .

عضو الكونغرس عن ولاية مسيسيبي ترنت لوت قال : ادبنا برنامج سيحبه الاميركيون مشيرا الى انه ليس مجرد برنامج جمهوري بل هو وثيقة اميركية .

باكستان : لا اتفاقيات عسكرية بيننا وبين دول الخليج العربية

نفى وزير خارجية باكستان صاحب زادة يعقوب خان امس ان تكون هناك اية اتفاقات عسكرية او دفاعية بين بلاده ودول الخليج العربية وقال ان امن الخليج هو من مسؤولية دوله .

وفي حديثه الذي نشرته صحيفة « الراية » القطرية امس قال ان بلاده تربطها علاقات وطيدة مع كل دول الخليج وتوجد بعثات تدريب باكستانية في العديد منها ، كما يتم تدريب البعض الاخر في المؤسسات العسكرية الباكستانية .

واوضح أن هذه المساعدة التي تقدمها باكستان ليست رهنا على دول الخليج ولكنها تتسع لتشمل العديد من الدول الاسلامية .

وعن القضايا التي بحثها مع سفراء باكستان في الخليج خلال اجتماعهم في جدة مؤخرا .

ذكر انه بحث عددا من القضايا الساخنة في المنطقة وفي مقدمتها حرب الخليج واستمرار التواجد السوفيتي في افغانستان والعلاقات الباكستانية ، الهندية التي يشوبها التوتر . بالاضافة الى كيفية توطيد العلاقات بين باكستان والدول الخليجية حيث يتواجد عدد كبير من الباكستانيين .

واكد بان بلاده ستبذل ما في وسعها لانهاء حرب الخليج .

وحول موقف بلاده من محادثات جنيف التي تبدا في الاسبوع المقبل حول المشكلة الافغانية قال انها تصر على مناقشة جدول زمني لاخراجالقوات السوفيتية بالاضافة الى ضمانات دولية لعودة اللاجئين الافغان .

وكان الوزير الباكستاني قد انهى جولته الى دول الخليج العربية امس الاول التي شملت السعودية والكويت ودولة قطر .

الذكرى الـ ١٥ لاحراق الأقصى

نداءات اسلامية لنبذ الخلافات وتوحيد الصفوف لتحرير المقدسات

صادفت امس الذكرى ال ١٥لاحراق المسجد الاقصى المبارك في مدينةالقدس المحتلة من قبل احد الصهاينة . ووجه الامين العام لرابطة العالم الاسلامي الدكتور عبد الله عمر نصيف نداء باسم الشعوب الاسلامية بهذهالمناسبة اهاب فيه بالمجتمع الدولي خاصة الدول المحبة للسلام الوقوف وقفة جريئة لمنع الاستمرار والتمادي في الاعتداءات الصهيونية المستمرة على المقدسات الاسلامية في الاراضي العربية المحتلة خاصة المسجد الاقصى .

وقال في ندائه « أن العدو لا يزال مستمرا في غيه متماديا في تطرفه لا تمنعه قوة ولا تخيفه غضبه يواصل العدوان على يد جماعات دينية متطرفة تؤازرها المواقف الرسمية للكيان الصهيوني مستمرا في تنفيذ مخططات التهويد بما يستوجبالصحوة والحذر والتحرك السريع » . ودعا شعوب وحكومات الدول الاسلامية الى نبذ الخلافات والتعالي على الظروف والمواقف الطارئة لتوحيد الصفوف ومواجهة التحديات على عاتق قلب رجل واحد حتى يتم تحرير المقدسات الاسلامية من دنسالصهاينة وفي عمان اصدرت وزارة الاوقاف والشؤون والمقدسات الاسلاميةالاردنية بيانا دعت فيه كافة المسلمين للقيام بواجبهم في ضرورة العمل على تحرير القدس والمسجد الاقصى . وقال البيان « ان ذكرى حريق المسجد الاقصى تاتي لتنبيه المسلمين الى مجموعة من الحقائق المهمة التي يجب ان تظل ماثلة في اذهانهم حتى تحين ساعة تحرير الارض وتطهير المقدسات وتحقيق النصر » .

واكد البيان ان حريق الاقصىالذي كان بتخطيط وتدبير من سلطاتالاحتلال وما تبعه من اعتداءات وانتهاكات في ارض فلسطين يكشف نوايا الاحتلال في عيثه المستمر على ازالة الوجود العربي والاسلامي من الارض المحتلة.

واكدت ماليزيا بهذه الذكرى تعهدها بمساندة ودعم تحرير الاراضي العربية المحتلة وانتقدت استمرار اسرائيل في تجاهل وعدم احترام العدل والروح الانسانية .

● صحيفة « الصباح » التونسية انتقدت « الادوات القديمة التي مازال العرب يعطونها قيمة ويلجاون الى استعمالها والتي تتمثل بالنداءاتالتي يطلقونها للعالم ليقوم مقامهم في قمع الاحتلال الاسرائيلي » . وقالت في مقال رئيسي لمناسبة ذكرى احراق المسجد الاقصى انه « لا العالم يتجاسر على الحزم او حتى على مجرد التحرك ولا اسرائيل تعطي ادنى جدية للمحاولات العربية الساعية لتحريك العالم » .

بريطانيا : مقتل ليبي متهم بتفجيرات في لندن

لندن — رويتر — ذكر البوليس البريطاني امس ان رجل اعمال ليبيا ثريا كان قد افرج عنه بكفالة في انتظار محاكمته فيما يتصل بهجمات بقنابل شنها ثوار في لندن، لقي مصرعه بالرصاص على يد قاتل . وقد عثر على جثة علي الجيهور — ٤٥ سنة — متعفنة في شقة في حي وست اند في لندن امس الاول بعد أن شكا احد جيرانه من الرائحة الكريهة .

ورفض متحدث باسم البوليس التعليق على التكهنات بانه قتل على يد فرقة قتل ليبية لكنه قال « اننا نعتقد أن الجيهور استدرج الى الشقة حيث قتل » .

وكان الجيهور قد اتهم بالتآمر لاحداث انفجارات بعد انفجار خمس قنابل في اهداف عربية في لندن في شهر مارس الماضي أدت احداها الى جرح ٢٣ شخصا في ناد مزدحم.

وكان من المقرر أن يمثل امام محكمة الجنايات المركزية في لندن « اولد بيلي » مع شخص اخر . وكان عليه أن يتردد على مركز البوليس مرتين في اليوم وفقا لشروط الافراج المؤقت عنه . وذكر رجال البوليس انهم بداوا البحث عنه بعد أن تغيب عن الحضور للمرة الثانية .

ورفضت وزارة الخارجية البريطانية التعليق على الحادث لكن ناطقا باسمها اعاد الى الاذهان موقف حكومته بانها لن تسمح بان تكون الاراضي البريطانية مسرحا لتصفية الخلافات .

● علي الجيهور

● موجز ●

● اجتمع سكرتير اللجنة المركزية للحزب الاشتراكي باليمن الجنوبي السيد عبد الغني عبد القادر بدمشق امس مع الامين العام المساعد لحزب البعث الحاكم في سوريا السيد عبد الله الاحمر .

● قرر حزب التقدم والاشتراكية المغربي المشاركة في الانتخابات التشريعية المقرر اجراؤها في المغرب في ١٤ سبتمبر المقبل .

● ضرب اعصار الجزء الجنوبي من كوريا الجنوبية امس مما اسفر عن مصرع تسعة اشخاص .

● ذكر في باريس ان رئيس الوزراء الغيني السابق لانسانا بيوفاغي توفي في كوناكري بسبب المرض .

● حذر رئيس كوريا الجنوبية تشون دو «وان من أن كوريا الشمالية قد تشعل حربا في شبه الجزيرة الكورية خلال السنوات القليلة المقبلة .

● شنت قوات البوليس في جوهانسبرغ حملة اعتقالات ضد عدد من قادة المعارضة السود الذين ينادون بمقاطعة انتخابات برلمانية ستجري في جنوب افريقيا اليوم .

● كشف النقاب في موسكو امس عن مصرع شخصين وجرح عدد اخر في حريق شب في معمل لتكرير النفط بمدينة اومسك في سيبيريا .

● ذكرت انباء صحفية في انقرة ان قوات الامن التركية احتجزت اكثر من ١٦٠ شخصا بشرق تركيا اثر غارات شنها ثوار الاكراد الاسبوع الماضي وقتل فيها جنديان تركيان .

● قال علماء اميركيون ان الولايات المتحدة ستملك في التسعينات سلاح ليزر مضاد للصواريخ يعمل باشعة « اكس » يكاد يكون فعالا فعالية كاملة ويسمح بتحييد ٩٩,٩ بالمائة من صواريخ « العدو » في الجو .

رسالة من بورقيبة لـ بن جديد

وصل الى الجزائر امس الباجي قائد السبسي وزير الخارجية التونسي في زيارة للجزائر حاملا رسالة من الرئيس التونسي الحبيب بورقيبة الى الرئيس الجزائري الشاذلي بن جديد ذكر انها تندرج في اطار المشاورات بين الرئيسين .

وقال السبسي ان زيارته تاتي بعد زيارتي وزير الخارجية الجزائري احمد طالب الابراهيمي ومحمد شريف مساعدية مسؤول الامانة الدائمة في حزب جبهة التحرير الجزائرية لتونس بهدف تدعيم التعاون بين البلدين .

الصين تسمح بزيارة قطع أميركية لموانئها

واشنطن — القبس — ذكرت مصادر دبلوماسية هنا امس ان الصين ستسمح لاول مرة منذ ٣٠ عاما لقطع الاسطول الاميركي بزيارة الموانىء الصينية .

ويقول الاميركيون ان هذا التطور وان كان على سبيل المجاملة وليس له طابع رسمي فانه يخلق عاملا استراتيجيا جديدا .

ويذكر على انه يوجد تعاون اميركي صيني للتصدي لازدياد التواجد السوفيتي في منطقة المحيط الهادىء والمحيط الهندي .

كوبا تصد غزوا أمريكيا وهميا

هافانا — ي.ب — كشف النقاب هنا امس عن أن الحكومة الكوبية عبأت الاف الاشخاص في نهاية الاسبوع الماضي في مناورة ضخمة للدفاع المدني ردا على غزو اميركي وهمي سبق بشن غارات جوية واسعة النطاق . وذكرت وكالة الانباء الكوبية : ان هجوما جويا أميركيا سيحدث اضرارا مادية جسيمة لكوبا ، الا أن الكوبيين مستعدون للرد واحداث خسائر جسيمة في الغزاة الاميركيين .

واجرى عمال الانقاذ تدريبا هنا على مساعدة الجرحى وعلى اطفاء الحرائق الناجمة عن الغزو الاميركي الوهمي .

ووصفت الوكالة المناورة بانها جزء من الاستعدادات الدفاعية ضد غزو اميركي محتمل لمراكز الدفاع الحيوية في كوبا . وقالت ان المناورة استهدفت تدريب الكوبيين على حرب « انهاك وارباك وتمزيق » .

ليبيريا :

احباط محاولة انقلاب

منروفيا — رويتر — اعترفت الحكومة الليبيرية باكتشاف محاولة انقلابية ضد نظام حكم الرئيس صموئيل دو . وقال راديو منروفيا الحكومي ان استاذا جامعيا احتجز بتهمة التآمر مع قوى اجنبية لاسقاط حكومة الرئيس دو . واضاف أنالاستاذ المعلوم السياسية بجامعة ليبيريا اموس سوير دبر لحمل دو على الاستقالة عن طريق شن سلسلة هجمات بالقنابل لاثارة حالة من الفوضى وتشكيل حكومة اشتراكية. وقال ان المخطط كان يقضي بالقيام بمسيرة الى قصر الرئاسة لمطالبة دو بالاستقالة بعد نسف مبان عامة وجسور ومولدات كهرباء . واعلن الرئيس الليبيري ان محاكمة سريعة ستجري للدكتور سوير فور استكمال التحقيقات .

وكانت السلطات هنا قد اعتقلت سوير وضابطين عسكريين واحد زعماء الطلبة اخيرا فيما قطع الرئيس دو زيارة ليون وعاد فجاة لبلاده امس الاول .

واتهمت السلطات الليبيرية ٣ دول افريقية لم تسمها بمساندة مخطط الانقلاب .

الفلبين :

حالة تأهب قصوى بذكرى اغتيال اكينو

نظم حوالي نصف مليون شخص مسيرات في شوارع العاصمة الفلبينية امس في ذكرى اغتيال زعيم المعارضة في الفلبين بنينو اكينو وانضموا الى مؤتمر شعبي نظمته احزاب المعارضة بهذه الذكرى . وردد عدد كبير منهم خلال المسيرات شعارات تنددبالرئيس الفلبيني فرديناند ماركوس وتقول احداها « ماركوس قاتل » فيما كانت الكنائس تقرع الاجراس . واصطف الاف الاشخاص على حافات الشوارع لمشاهدة المسيرة . واعلنت حالة التأهب القصوى في صفوف قوات الجيش والبوليس في مانيلا لمواجهةاي اضطرابات على الرغم من تعهدات منظمي المؤتمر بعدم اثارة العنف . وضرب حوالي الفي جندي ورجل بوليس نطاقا حول قصر الرئاسة الفلبيني لحمايته من اي هجوم محتمل .

اتحاد الجودو يحتفي برشوان والرئيس مبارك يستقبله قريباً
تقرير عن الاتحادات الرياضية يرفع للرئيس بناءً على طلبه

القاهرة — القبس — من محمود معروف :

قرر الاتحاد المصري للجودو اقامة حفل تكريم للاعب محمد علي رشوان الحائز على الميدالية الفضية في دورة الالعاب الاولمبية في لوس انجلوس ، وذلك مساء بعد غد الجمعة حيث يتم صرف مكافأة من الاتحاد قدرها ثلاثة آلاف جنيه بخلاف العشرين الف جنيه التي سيحصل عليها من اللجنة الاولمبية ، من ناحية اخرى يستقبل الدكتور عبد الاحد جمال الدين رئيس المجلس الاعلى للشباب والرياضة محمد علي رشوان بعد ظهر اليوم لينقل اليه تحيات الرئيس مبارك ، ويحدد له موعدا لمقابلته ، كما يقيم سفير اليابان في القاهرة حفل تكريم لرشوان يوم ٢٦ اغسطس الحالي بمنزله تقديرا لخلقه وما تحلى به من الخلق الحميدة في مباراته مع البطل الياباني ياماشيتا ، وكانت اجهزة الاعلام اليابانية قد اشادت باخلاق رشوان في مباراته مع ياماشيتا ، وقدم التلفزيون الياباني لقاء خاصا مع رشوان بعد المباراة لعلمه باصابة ياماشيتا في قدمه ورفضه أن يضربه في مكان الاصابة مفضلا الحصول على الميدالية الفضية بعرقه على أن يفوز بالذهبية على لاعب مصاب .. من ناحية اخرى قرر اتحاد الجودو تكريم اللاعب وليد عبدالحليم الذي جاء ترتيبه التاسع في الدورة الاولمبية لخسارته امام بطل العالم بفارق ربع نقطة فقط .

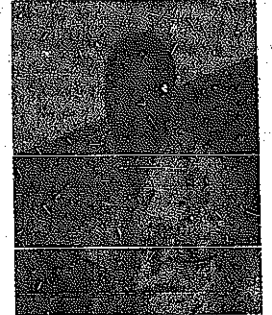

● الرئيس المصري ● محمد رشوان

● عبد العظيم العشري ● دون ريفي

تشكيل بعثة الاهلي الى ساحل العاج

يعقد مجلس ادارة النادي الاهلي اجتماعا بعد ظهر اليوم برئاسة صالح سليم لاختيار رئيس بعثة الفريق الاول لكرة القدم المسافرة الى مدينة ابيدجان يوم ٢٩ اغسطس الحالي لملاقاة نادي اسيك بطل ساحل العاج في اولى مباراتي النادي الاهلي في دور الثمانية لبطولة افريقيا للاندية ابطال الكؤوس والتي ستقام في ابيدجان يوم الاحد ٢ سبتمبر المقبل ، وقد تم اختيار ١٨ لاعبا للسفر هم : احمد شوبير ، الكرامي ، حمدي ابو راضي ، مدحت رمضان ، محمد حشيش ، ضياء السيد ، محمود صالح ، ربيع ياسين ، اسامة عرابي ، مجدي عبدالغني ، خالد جاد الله ، محمد عامر ، علاء ميهوب ، مصطفى عبده ، طاهر ابو زيد ، محمود الخطيب ، زكريا ناصف ، شريف عبدالمنعم .. هذا ويرافق البعثة لاول مرة المدرب الانكليزي دون ريفي الذي تولى تدريب الفريق رسميا وعمليا اعتبارا من امس حيث اتخذ اول قرار وهو الغاء التدريب الصباحي نظرا لاصابة اللاعبين بارهاق شديد من كثرة التدريب ... وقد تماثل للشفاء كل من رمضان السيد وحسام البدري ، ومختار مختار وماهر همام وسينضمون لتدريبات الفريق خلال اسبوعين على الاكثر .

المنيا الى فرنسا اليوم

يغادر القاهرة اليوم الى فرنسا الفريق الاول لكرة القدم بنادي المنيا لاقامة معسكر تدريبي هناك لمدة عشرة أيام استعدادا للموسم الجديد والدوري العام ، ويأتي هذا المعسكر كمكافأة للفريق على بقائه في الدرجة الاولى للدوري العام .

المقاولون جاهز للقاء فيلا الاوغندي

يؤدي فريق المقاولون العرب لكرة القدم تدريباته اليومية على فترتين صباحية ومسائية باستاد المقاولون بالجبل الاخضر بشرق القاهرة استعدادا لمباراته الاولى مع فيلا الاوغندي في دور

● دون ريفي يرافق الاهلي لساحل العاج

● بدء دراسات الطائرة بدون مدربي الكويت

الثمانية للاندية أبطال الكؤوس التي ستقام على ملعب المقاولون تحت الاضواء الكاشفة مساء الاحد المقبل ، ويشترك في تدريبات الفريق جميع اللاعبين بما فيهم سعيد الشيشيني كابتن الفريق الذي قطع اجازة شهر العسل وانتظم في التدريب استعدادا للمباراة ، بينما تخلف انطوان بل حارس المرمى لوجوده في الكاميرون ، وعبدالرزاق كريم اللاعب الغاني لوجوده في كوماسي .

افتتاح الدراسات الدولية للكرة الطائرة

بدأت بالامس في كلية سان مارك بالاسكندرية الدراسات الدولية التاسعة للمدربين والحكام التي ينظمها الاتحاد المصري للكرة الطائرة بالتعاون مع الاتحاد الدولي والتي ستستمر حتى اول سبتمبر المقبل .. يقوم بالقاء المحاضرات فان كيلر ومستر توت من الولايات المتحدة الامريكية ، والدكتور عقيل الكاتب من العراق ، وعزالدين رضا وحمدي عبدالمنعم واحمد الجمال من مصر .. ويحضر الدراسات ٧ مدربين من مصر ، ٤ من البحرين ، ٢ من قطر ، ٤ من قبرص ، ٦ من العراق ، ١ من السعودية ، ٢ من الاردن ، ١ من الامارات ، ولم يصل حتى الان اي مدرب من الكويت وعددهم ثلاثة مدربين لحضور الدراسات .. هذا وقد تم تقسيم مستويات الدراسة الى ثلاثة مستويات مبتدىء ومتوسط ورفيع ..

الجدير بالذكر ان هذه الدراسة تعتبر الوحيدة المعتمدة من الاتحاد الدولي للعبة على مستوى قارتي آسيا وافريقيا ، ولا يجوز لاي حكم ان يشترك في تحكيم مباريات دولية قبل الحصول على شهادة حضور هذه الدراسات ، كذلك المدربين لا بد للمدرب ان يؤهل من خلال هذه الدراسات وقد تخرج من هذه الدراسة في الدورات الثمانية السابقة ستمائة مدرب وحكم تم اعارة اربعمائة منهم لدول الخليج العربية ، وسوف يقوم الدكتور عبد الاحد جمال الدين رئيس المجلس الاعلى للشباب والرياضة بالقاء محاضرة على الدارسين في هذه الدورة .

اختبارات حكام اليمن ١٠ سبتمبر المقبل

حددت لجنة الحكام الرئيسية بالاتحاد المصري لكرة القدم يوم ١٠ سبتمبر المقبل لتوقيع الكشف الطبي على الحكام المرشحين للسفر للاشتراك في تحكيم مباريات دوري كرة القدم في اليمن الشمالي للموسم الجديد ، والحكام المرشحون هم : شوقي خلف الحكم الدولي ، ابراهيم ... ، صلاح العجمي ، رضوان لبيب وهم من منطقة القاهرة وسيد الخولي ياسين غريب محمد محيي الدين من منطقة الاسكندرية وفاروق عبدالحميد، جمال مظلوم من منطقة القناة ومحيي حجازي من الدقهلية وسمير فرج من الغربية .. وسيتم اختيار خمسة فقط للسفر الى اليمن .

عودة فاروق السيد من زامبيا

عاد الى القاهرة امس قادما من زامبيا فاروق السيد المدرب المساعد للفريق الاول لكرة القدم بنادي الزمالك بعد ان أمضى هناك عشرة ايام شاهد خلالها فريق نكانارد ديفلز بطل زامبيا الذي سيلعب معه نادي الزمالك في دور الثمانية لبطولة افريقيا للاندية ابطال الدوري والتي ستقام في زامبيا يوم ٨ سبتمبر المقبل .

مناقشة تقارير الاتحادات الرياضية في لوس انجلوس

تعقد لجنة الاعداد باللجنة الاولمبية المصرية اجتماعا في الخامسة من مساء اليوم برئاسة عبد العظيم العشري رئيس اللجنة لدراسة تقارير الاتحادات الرياضية التي اشتركت في اولمبياد لوس انجلوس ، والتي تتضمن نتائج فرق هذه الاتحادات وما حققته في الدورة ، وسوف يحدد في الاجتماع موعد عرض التقرير النهائي على مجلس ادارة اللجنة الاولمبية للموافقة عليه وعرضه على رئيس المجلس الاعلى للشباب والرياضة الذي سيرفعه بدوره الى رئيس الجمهورية محمد حسني مبارك شخصيا بناء على طلبه .

أسماء لاعبي الترسانة للموسم الجديد

ارسل نادي الترسانة الى اتحاد كرة القدم قائمة باسماء لاعبيه للموسم الجديد وتتضمن ٢٤ لاعبا هم : التونسي ، محمد كمال ، ابو بكر عبد العزيز ، جمال حمزة ، جمال عبد الحليم ، مدحت انور، محمد انور ، احمد ناجي ، جمال أمين ، هشام السيد ، علي حسن، عامر عبد المقصود ، احمد زايد ، محمد فؤاد ، ممدوح حامد ، حاتم الكردي ، فتوح المرسي ، ناصرعبد الحافظ ، بدر هاشم ، عثمان غزالي، سيد يوسف ، محمد رمضان ، حسني خليل وسامح يحيى .. هذا وقد حدد اتحاد كرة القدم يوم السبت المقبل كآخر موعد لتلقي قوائم اسماء كل الاندية .

يد الزمالك الى رومانيا

غادرت القاهرة أمس الى رومانيا بعثة نادي الزمالك لكرة اليد للرجال لدخول معسكر اعداد في الفترة من ٢٢ اغسطس حتى ٥ سبتمبر المقبل، وذلك استعدادا لبطولة افريقيا للاندية ابطال الدوري التي ستقام بمدينة الدار البيضاء في المغرب في الفترة من ١٣ الى ٢٥ سبتمبر المقبل، ويرأس البعثة الدكتور كمال درويش ومعه اسماعيل محمد علي مدربا مساعدا وحمادة عبد الباري اداريا واللاعبون حسين لبيب ، اسامة جمعة، مدحت البلتاجي ، ايوب دعبس ، مصطفى الاحمر ، ممدوح هاشم ، حسام هارون ، هشام نصر ، خالد فتحي ، خالد المصري ، اشرف عصمت ، عمر جلال ، عمر صالح، عبد الرحمن اليوهي ، سامي نوارة، عمر صلاح ، حسام غريب ، علاء الصاوي .

الاهلي يهنىء مجلس ادارة الزمالك الجديد

قام وفد من النادي الاهلي بزيارة نادي الزمالك امس لتقديم التهنئة للمهندس حسن عامر ومجلس ادارة الزمالك الجديد لمناسبة نجاحه .

كابتن منتخب الكاميرون احترف في فرنسا

بوبيل ابيفا كابتن منتخب الكاميرون لكرة القدم والحائز على لقب احسن لاعب في الدورة الافريقية الاخيرة في ساحل العاج وقع عقدا للعب لنادي تولوز الفرنسي مقابل ٥٥ الف فرنك كاميروني ، وبذلك لن يشترك ابيفا مع فريق ناديه كانون ياوندي في بطولة افريقيا للاندية ابطال الكؤوس والتي يمثل مصرفيها ناديا الاهلي والمقاولون العرب ، وسيغادر ابيفا الكاميرون غدا متوجها الى فرنسا .

اليوم تبدأ نهائيات كرة السلة للرجال

تبدأ غدا نهائيات دوري الدرجة الاولى لكرة السلة للرجال ، حيث يلتقي الشمس مع الترسانة في السابعة مساء بملعب الجزيرة ، هذا ويشترك في النهائيات تسعة فرق قسمت الى مجموعتين تضم الاولى الزمالك ، الشمس ، الترسانة ، الجزيرة ، الشرطة وتضم الثانية، الاهلي ، المقاولون ، القاهرة ، هليوليدو .. ويصعد الاول والثاني من كل مجموعة الى الدور النهائي الذي يقام على هيئة دور من دورين لتحديد المراكز الاربعة الاولى ، هذا وتقام جميع المباريات بنادي الجزيرة .

نهائيات الكرة الطائرة في الاسكندرية

تبدأ بعد ظهر اليوم المباريات النهائية للكرة الطائرة للرجال والتي تقام بنادي سبورتنج بالاسكندرية وتستمر حتى أول سبتمبر المقبل .

اختارت لجنة الحكام الرئيسية بالاتحاد المصري لكرة القدم الحكام المرافقين لبعثات الاهلي والزمالك والمقاولون العرب والمنتخب القومي في مباريات بطولة افريقيا ، وتصفيات افريقيا لكاس العالم والتي تقام خارج مصر ، وقد اختير الحكام كالتالي : السيد احمد بدوي مرافقا لبعثة الاهلي في مباراته مع نادي اسيك بطل ساحل العاج ، احمد ابو يوسف مرافقا لبعثة الزمالك في مباراته مع نكانارد ديفلز ، ابراهيم النادي مرافقا لبعثة المقاولون العرب في مباراته مع فيلا الاوغندي، وفؤاد شفيق مرافقا لبعثة المنتخب في مباراته مع زيمبابوي يوم ٢٠ سبتمبر المقبل .

كليمنس يعود لمستواه ويحرس مرمى توتنهام

● راي كليمنس

مع ان حارس المرمى توني باركس ساهم بفوز فريق توتنهام ببطولة كاس الاتحاد الاوروبي لكرة القدم عندما صد ركلة جزاء حاسمة في ختام المباراة النهائية على البطولة ضد فريق اندرلخت البلجيكي ، الا انه خسر معركة بداية هذا الموسم في منصب الحارس الاول للفريق بالدوري ، فقد عاد لاحتلال المنصب حارس مرمى منتخب انكلترا سابقا راي كليمنس الذي قدم عروضا بارعة للغاية في المباريات الاستعدادية، وقال مدرب توتنهام الجديد لهذا الموسم بيتر شريفز ان كليمنس لعب ٧ مباريات لم يدخل مرماه فيها سوى هدف واحد وكان من ركلة جزاء ولهذا سيكون الاختيار الاول ، ويدرك شريفز ان هذا القرار صعب على باركس الا انه اتخذه من اجل صالح الفريق .

ويبلغ راي كليمنس الخامسة والثلاثين من العمر وقد لعب ١٩ موسما في الدوري الانكليزي وغاب منذ منتصف الموسم الماضي بسبب الاصابة .

كروز يفشل بتحطيم رقم ١٠٠٠م
فوزان عربيان بلقاء نيس للقوى

نيس — فرنسا — ا.ب — فاز البطل الاولمبي البرازيلي يواكيم كروز بسباق ١٠٠٠ م بلقاء نيكايا الدولي السنوي التاسع لالعاب القوى في مدينة نيس الفرنسية ، وقطع كروز المسافة في دقيقتين و ١٤,٠٩ ثانية متقدما على البريطانيين غراهام ويليامسون وكريس مكجورج ، ولكن كروز الذي حظي بتشجيع جماهيري كبير فشل في تحطيم الزمن القياسي العالمي لهذا السباق والمسجل باسم البريطاني سباستيان كو قبل ثلاثة اعوام في اوسلو . وقد غاب عن هذا اللقاء العداء الاميركي كارل لويس الذي طلب ٤٥ الف دولار لاشتراكه ورفض المنظمون ذلك ، وفاز بسباق ١٠٠م مواطنه حامل الزمن القياسي العالمي كالفن سميث مسجلا ١٠,٠٥ ثوان بينما سجل لويس في بودابست ٩,٩٣ ثوان .

وقال كروز انه غير مستاء لعدم تحطيمه الزمن القياسي وسوف يحاول اليوم الاربعاء ان يحطم الزمن القياسي لسباق ٨٠٠ م في زيورخ والمسجل باسم البريطاني كو ايضا ، ومن ابرز الانجازات في لقاء نيس فوز الاميركي روجر كنغدوم بسباق ١١٠ م حواجز في ١٣,٩١ ثانية وهذا اسرع زمن لسباق هذا العام . كما فاز العداء التونسي فتحي بقوشي بسباق ٥٠٠٠م في ١٣ دقيقة و ٢٦,٥٣ ثانية .

بقية المسابقات

بالنسبة لبقية مسابقات الرجال فاز الالماني الغربي هارالد شميد بسباق ٤٠٠ م حواجز والفنلندي يوها تاينين بالاطاحة بالمطرقة والاميركي الونزو بيبرز بسباق ٤٠٠ م ومواطنه كيمبس

● يواكيم كروز

روبنسون بسباق ٨٠٠ م.

وفاز العداء السوداني عمر خليفة بسباق ١٥٠٠ م في ٣ دقائق و ٣٨,١٩ ثانية ، وفاز الالماني الغربي ديتمار موغنبيرغ بالوثب العالي والفرنسي تيري فينيرون بالقفز بالزانة والاميركي بريان كروزر برمي الرمح .

وفي مسابقات السيدات فازت الكندية ديبي بريل بالوثب العالي والالمانية الشرقية هيلديغارد اولريخ بسباق ٨٠٠ م ومارلين اوتو من جامايكا بسباق ١٠٠م والاميركية بينيتا فيتز جيرالد براون بسباق ١١٠ امتار حواجز والبريطانية كاثي كوك بسباق ٢٠٠ متر .

وفازت الالمانية الشرقية دغمار روبسام بسباق ٤٠٠م وفاليترا ايفرد من البانيا بسباق ١٥٠٠ م والتشيكية جدينكا سيلهافا برمي القرص .

مشرف الصليبخات ينفي انسحابه أمام الكويت

نفى سالم الفضلي مشرف فريق الصليبخات لكرة القدم تحت ١٧ سنة انسحاب فريقه أمام الكويت في المباراة الودية التي كان مقررا لها مساء امس الاول ، وقال الفضلي لقد ابلغنا نادي الكويت بقرارنا الغاء المباراة قبل موعدها بيومين نظرا لمرض مدرب الفريق صالح ثابت . من ناحية اخرى صرح الفضلي بان الصليبخات تحت ١٧ سنة سيلاقي خيطان اليوم في مباراة ودية على ملعب خيطان في الساعة السادسة مساء .

قريشي الجزائري احترف في فرنسا

نور الدين قريشي كابتن منتخب الجزائر لكرة القدم وقع عقدا مع نادي ليل الفرنسي لمدة عامين ، ويحصل قريشي مقابل هذا العقد على ٧٠ الف دولار عند توقيع العقد . من ناحية اخرى جدد زميله رباح ماجير نجم منتخب الجزائر عقده مع نادي راسينغ باريس الذي يلعب له من الموسم الماضي .

انتخاب اعضاء اللجنة الكشفية العربية بسلطنة عمان في ديسمبر

مسقط — و.أ.خ — تعقد اعمال المؤتمر الكشفي العربي السادس عشر بسلطنة عمان في الفترة من ٥ الى ١١ ديسمبر المقبل .

ويتضمن جدول اعمال المؤتمر اعتماد التقرير العام للجنة الكشفية العربية عن الفترة من أول يوليو ١٩٨٢ الى آخر اكتوبر ١٩٨٤ ، اضافة لدراسة الخطة العامة وميزانية اللجنة لعامي ٨٥ و ١٩٨٦ وصندوق التمويل الكشفي العربي والاموال التي تم جمعها حتى الان ، واقتراح تعديل رسوم الاشتراكات السنوية .

كما سيتم خلال المؤتمر انتخاب اعضاء اللجنة الكشفية العربية ، وسيكون الموضوع الرئيسي للمؤتمر آفاق الحركة الكشفية في البلاد العربية حاضرا ومستقبلا ، والكشاف العربي عام ٢٠٠٠ .

ويسبق المؤتمر اجتماع للجنة الكشفية العربية واجتماع اللجان الفرعية في الفترة من ٢ الى ٥ ديسمبر المقبل بسلطنة عمان ايضا .

فوز حديقة الشهيد عبد الوهاب العبد الرزاق ببطولة تنس الطاولة

ضمن الخطة الصيفية لنشاط حدائق الاطفال وتحت اشراف قسم البرامج والانشطة اجريت مباراة في تنس الطاولة لعضوات حدائق الاطفال وكان ذلك في حديقة الشهيد عبد الوهاب العبد الرزاق بالقادسية .

حكم المسابقة موجهة النشاط الرياضي بقسم البرامج والانشطة واسفرت النتيجة عن فوز حديقة الشهيد عبد الوهاب العبد الرزاق بالقادسية بالمركز الاول اما المركز الثاني فقد فازت به حديقة الشهيد خالد الجيران بكيفان وفي نهاية المسابقة وزعت الجوائز على الفائزات في المسابقة .

لجنة مسابقة مجلس التعاون تجتمع في ٢٩ اغسطس بمقر اتحاد الكرة

صرح محمد هيف الحجرف رئيس اللجنة العليا لمسابقة دول مجلس التعاون لكرة القدم بانه تقرر عقد اجتماع للجنة العليا للمسابقة في تمام الساعة السادسة من مساء الاربعاء المقبل الموافق ٢٩ اغسطس بمقر اتحاد الكرة الكويتي وذلك للنظر في جدول الاعمال التالي :

● التصديق على محضر الجلسة السابقة .
● وتحديد تاريخ البطولة .
● عمل جدول المباريات .
● تحديد الحكام لادارة المباريات .
● الاطلاع على كتاب نادي المحرق الرياضي .

فريق اليد بالوحدة البحريني يصل القاهرة

وصل الى القاهرة أمس فريق نادي الوحدة البحريني بطل ابطال كؤوس دول الخليج العربية لكرة اليد المشاركة في بطولة الصداقة الدولية التي ستقام هناك والتي سيشارك فيها منتخبات الدانمرك ويوغسلافيا والصين ومصر والمانيا الغربية بالاضافة الى الوحدة .

فالرينجين يوسع صدارته لدوري النرويج

النرويج — ي.ب — وسع فريق فالرينجين صدارته لدوري الدرجة الاولى في النرويج الى ٦ نقاط بعد فوزه بهفتين مقابل لا شيء على منافسه فريق ليلستروم .

وبانتهاء مباريات الاسبوع الخامس عشر يبلغ رصيد فالرينجين ٢٤ نقطة بينما قل ليلستروم على رصيد ١٨ نقطة ويتقدم بفارق الاهداف عن فريق ستارت الذي فاز ١ — صفر على سترايندهايم .

بدء مباريات الفردي والزوجي بالبطولة العربية للطاولة
مدير البطولة : مستوى الدول العربية في ارتفاع مستمر

● جانب من مباريات البطولة

● عمان — رويتر — وصلت البطولة العربية التاسعة لكرة الطاولة التي افتتحت في عمان يوم الجمعة الماضي الى دور الاربعة للفرق .

ومع أن المباريات لم تنته بعد فان النتائج الاولية تشير الى وصول الاردن والسعودية والعراق لفئة الرجال الى دور الاربعة اما فئة الناشئين فقد وصلت فرق ليبيا والاردن وسوريا واليمن الشمالي ولم تنته مباريات السيدات بعد ولكن سوريا والاردن والبحرين قد وصلت وينتظر ان تكون الدولة الرابعة اما اليمن الجنوبي او ليبيا .

● وقال السيد عواد عداد مدير البطولة لرويتر ان المراكز الاربعة الاولى للفرق ستحدد مساء اليوم .

وأضاف قوله ان مستوى الدول العربية في هذه الرياضة في ارتفاع مستمر وان الاستعدادات الادارية التي قام بها الاتحاد الاردني لكرة الطاولة قد ارضت جميع ضيوفه .

● أما ربيع الترك النائب الاول لرئيس الاتحاد العربي لكرة الطاولة فقال لرويتر : تعتبر البطولة العربية التاسعة لكرة الطاولة التي تعقد في عمان من انجح البطولات العربية بكل التنظيمات الرائعة التي قام بها الاخوة في الاردن .

● أما نتائج المباريات التي اجريت امس فقد أسفرت على النحو التالي:

● في المجموعة الاولى رجال :

فازت السعودية على تونس ٥—٢، والاردن على فلسطين ٥—١، والكويت على سلطنة عمان ٥ — صفر ، وفلسطين على سلطنة عمان ٥ — صفر ، والكويت على الامارات ٥ — صفر .

● وفي المجموعة الثانية رجال : فاز اليمن الديمقراطي على ليبيا ٥—٢ ، وسوريا على اليمن الديمقراطي ٥—١، والسودان على قطر ٥—١ ، والعراق على ليبيا ٥ — صفر .

هذا وقد اسفرت نتائج مباريات مجموعة الناشئين عن : فوز ليبيا على الكويت ٥—١ ، والامارات على البحرين ٥ — صفر ، واليمن الديمقراطي على الجمهورية العربية اليمنية ٥—٤ ، وسوريا على سلطنة عمان ٥ — صفر ، والاردن على العراق ٥—١ ، وليبيا على الجمهورية العربية اليمنية ٥—٢ ، والسودان على فلسطين ٥ — صفر ، والسعودية على تونس ٥—٤ .

الفترة المسائية

● اسفرت نتائج الفترة المسائية لمباريات الفرق عن النتائج التالية :

● ناشئين ب : فازت ليبيا على الاردن ٥—٢ ، وفازت الجمهورية العربية اليمنية على السودان ٥ — صفر ، وفازت الكويت على فلسطين ٥ — صفر ، وفاز العراق على اليمن الديمقراطي ٥—٢ .

● سيدات أ : فازت سوريا على الاردن ٢—١ ، والسودان على العراق ٢—١ .

● رجال ب : فازت سوريا على الجمهورية العربية اليمنية ٥—١ ، واليمن الديمقراطي على السودان ٥ — صفر ، والعراق على قطر ٥ — صفر .

● ناشئين أ : فازت الامارات على السعودية ٥—٢ ، والبحرين على عمان ٥ — صفر ، وقطر على سوريا ٥—٢ .

● وقد انتهت مساء امس الاثنين مباريات الفرق لتبدأ اعتبارا من صباح اليوم الاربعاء مباريات الفردي والزوجي وقد تم تنظيم المباريات على النحو التالي :

فردي رجال ، فردي سيدات ، زوجي رجال ، زوجي سيدات ، زوجي مختلط ، فردي ناشئين ، فردي ناشئات .

وستلعب الفرق المشاركة من ١٤ دولة عربية حوالي ٢٠٠ مباراة سيكون التنافس فيها شديدا جدا .

سعيد عويطة يواجه كو بسباق ١٥٠٠م في زيورخ

● سعيد عويطة

زيورخ — سويسرا — ا.ب — اعلن منظمو لقاء العاب القوى الدولي الذي سيقام اليوم الاربعاء في استاد ليتزيغروند في زيورخ ، ان البطل الاولمبي البريطاني سباستيان كو سوف يحاول اليوم تحطيم الزمن القياسي العالمي لسباق ١٥٠٠ متر والذي سجل قبل ١١ شهرا بواسطة مواطنه ستيف اوفيت في مدينة ريتي الايطالية وقدره ٣ دقائق و ٣٠,٧٧ ثانية .

واوضح ارماندو فارغانيغو المسؤول الصحفي للمسابقات ان كو اعلن نيته بتحطيم الزمن القياسي العالمي في هذا السباق الذي يضم عددا من نجوم العاب القوى مثل الاميركي ستيف سكوت والبطل المغربي سعيد عويطه الفائز بذهبية ٥٠٠٠ متر في لوس انجلوس ، وسبق ان اعلن عويطة انه لو شارك بسباق ١٥٠٠ متر في اولمبياد لتغلب على سباستيان كو .

وتضمن سباقات زيورخ ايضا مواجهة اخرى بين عداءات الولايات المتحدة وعداءات المانيا الشرقية حيث تتقابل ايفلين اشفورد البطلة الاولمبية مرتين في ١٠٠ متر مع فاليري بريسكو هوكس الحاصلة على ٣ ذهبيات اولمبية ضد مارليس غوهر وهي اول سيدة كسرت حاجز ١١ ثانية في سباق ١٠٠ متر للسيدات مع ماريتا كوخ حاملة الزمن القياسي العالمي في ٢٠٠ متر .

كما يشارك ايضا كارل لويس في سباقات الرجال وبالنسبة لمسابقات الميدان يشترك الالمانيان الشرقيان اوفي هان حامل الرقم القياسي العالمي في رمي الرمح وأودو باير حامل الرقم القياسي العالمي في رمي الجلة .

مانشستر يونايتد يبحث عن قلب دفاع

● غوردن مكوين

من المتوقع ان يغيب غوردون مكوين مدافع فريق مانشستر يونايتد الانكليزي عن الملاعب في اول ستة اسابيع من الموسم الجديد بسبب خلع في كتفه الايسر اصيب به في المباراة الودية التي خسرها فريقه صفر—١ امام فريق فينورد الهولندي في مدينة روتردام .

ومن سوء حظه ، فقد غاب مكوين ايضا عن الفريق نصف الموسم الماضي بسبب الاصابة وكان يتطلع بشدة لبداية الموسم الحالي ليثبت نفسه .

ويواجه رون اتكنسون مدرب مانشستر يونايتد مشكلة اخرى في قلب الدفاع لان بول مكغراث في لائحة الاشتراك وقد يضطر اتكنسون لشراء لاعب جديد في هذا المركز حيث لا يوجد لديه لاعب احتياطي بديل مناسب ويخشى المباراة الاولى امام لاعبي فريق واتفورد المشهورين باجادة العاب الهواء . وحتى الان لم يستقر المهاجم الان برازيل بالفريق واضطر اتكنسون لتبديله بعد ان اضاع فرصتين بالشوط الاول من المباراة .

تاتشر تلغي منصب وزير الرياضة

يتوقع ان يفقد نيل مكفارلين وزير الرياضة البريطاني منصبه في التعديل الوزاري الجديد الذي تنوي رئيسة الوزراء السيدة مارغريت تاتشر اجراءه في الشهر المقبل .

وتتعرض رئيسة الوزراء لضغوط لالغاء هذا المنصب نهائيا من الوزارة البريطانية بعد المشاكل التي سببتها تقرير مكفارلين حول اعمال الشغب في كرة القدم البريطانية .

استعدادات مرهقة لنوتنغهام فوريست

عاد مساء الاحد الى بريطانيا فريق نوتنغهام فوريست الانكليزي بعد أن اجرى استعداداته للموسم الجديد في هولندا .

ويلعب فوريست اليوم (الاربعاء) في اثينا مع فريق باناثينايكوس اليوناني وبذلك يكون قد لعب ٥ مباريات في ٨ ايام في ٤ بلاد مختلفة .

فقد لعب الفريق مباراتين في النرويج ثم لعب مباراتين في هولندا ، وفاز ٥—١ على فولندام في احداهما، وسجل له ستيف هودج ٣ اهداف .

فوز روما ٢ — ١ على ساوباولو

روما — اب — في مباراة استعراضية استعدادا للموسم المقبل فاز فريق روما الايطالي ٢ — ١ على فريق ساو باولو البرازيلي .

حضر المباراة ١٠ آلاف مشجع ، وانتهى شوطها الاول ١ — صفر لصالح الفريق البرازيلي سجله كاريكا بالدقيقة ١٧ ، وفي الشوط الثاني نشط الفريق الايطالي وسجل له فرانسيسكو غراتزياني هدف التعادل بعد مرور ١٢ دقيقة ، وفي الدقيقة ٣٢ سجل روبيرتو انطونيللي هدف الفوز لروما .

فيرجوسون مدربا لمنتخب الكرة باسكتلندا

بلاسجو — رويتر — عينت امس اسكوتلندا الكس فيرجوسون مدرب نادي ابردين الذي حصل في الموسم السابق على بطولة الدوري والكاس لكرة القدم مدربا للفريق القومي الاسكتلندي الذي يديره جوك ستاين.

وهو بذلك يحل محل جيم مكلين الذي استقال في الموسم السابق بعد ان حظر عليه اتحاد كرة القدم الاسكتلندي الاقتراب من خط الملعب .

حكومة ساحل العاج تكافىء بطل سباق ٤٠٠م بالدورة الاولمبية

ابيدجان — أ.ف.ب — سيحصل بطل ساحل العاج جابريل تياكو الحاصل على الميدالية الفضية في الـ ٤٠٠ متر في العاب لوس انجلوس الاولمبية ، على مساعدة خاصة من حكومة ساحل العاج تمكنه من متابعة دراسته في الولايات المتحدة وممارسة الرياضة على المستوى العالي وفي افضل الظروف .

وهنأ الرئيس فيليكس هوفويه بوانيي رئيس دولة ساحل العاج جابريل تياكو لدى اجتماع مجلس الوزراء الذي كان يرأسه في ابيدجان وصرح بان هذا الانتصار يشرف ليس ساحل العاج فحسب بل وافريقيا كلها .

كما قرر بالتالي منحه وسام الاستحقاق الوطني ... في حفل رسمي يقام في مقر بعثة ساحل العاج للالعاب الاولمبية عند عودته .

ايديبرغ يهجر السويد بسبب ضريبة الدخل

ستوكهولم — ي.ب — قرر نجم التنس السويدي الصاعد ستيفان ايدبيرغ الهجرة والاستقرار في بريطانيا لتجنب ضريبة الدخل المرتفعة في بلاده ، وينضم ايدبيرغ الذي يحتل الترتيب ٢٤ بين لاعبي العالم الى زميله هنريك سندستروم المصنف الثاني عشر واندرس يارد المصنف الرابع عشر .

ويلاحظ ان كبار لاعبي التنس في السويد يفضلون الاقامة خارج بلادهم بسبب ضريبة الدخل وسبق الى ذلك بطل ويمبلدون خمس مرات سابقا بيورن بورغ والنجم الحالي ماتس فيلاندر ويقيمان في موناكو .

أحدث ملاعب التدريب والتعليم الكروية بالشرق الأوسط لناشئة نادي القادسية.. والمدرب ميليانيتش يهتم بالصغار

افتتح خالد الحمد رئيس نادي القادسية مساء أمس الاول احدث ملعب لتدريب فرق كرة القدم واليد بالنادي .. وفي بداية حفل الافتتاح قام خالد الحمد بالقاء كلمة بمناسبة افتتاح الملعب دعا فيهما الله ان يوفق ابناء النادي في استخدام الملعب الجديد وان يعود بالفائدة المرجوة عليهم .. ثم انتقل الحاضرون الى ارض الملعب الجديد حيث اصطفوا بجوار احد اركان الملعب تمهيدا لقيام المدرب اليوغسلافي ميليانيتش بشرح طرق استخدام الملعب الجديد ومزاياه العائدة على لاعبي كرة القدم واليد ، وبالطبع لم يستطع احد فهم ما يقوله ميليانيتش .. الا ان المدرب الوطني فاروق ابراهيم مساعد ميليانيتش بدد الدهشة التي بدت على وجوه الحاضرين عندما امسك ميليانيتش بمكبر الصوت ليقوم بالشرح .. وبالفعل قام ميليانيتش بالشرح فقرة ، فقرة وفاروق ابراهيم يترجم بعده .. في البداية قال ميليانيتش يجب أن تقوم كل الاندية الكويتية بانشاء مثل هذا الملعب لانه يساعد في خلق نشء متعلم لاصول الكرة من كيفية الاستقبال والتمرير والتسديد وتنمية المهارات الفردية .

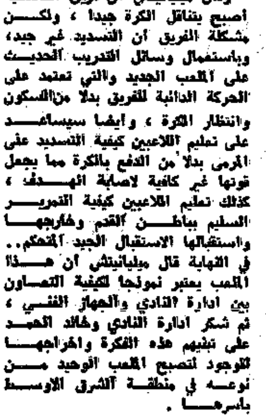

الحمد يتحدث للحضور .. وبجانبه ميليا نيتش

الملعب الجديد .. لماذا ؟

انتقد ميليانيتش مدارس التدريب المختلفة وقال انها تقوم فقط بتدريب من هم موجودون لديها من لاعبين ، ولكنها لا تقوم بتعليمهم اصول الممارسة ، وايضا لا تسعى لتعليم الغير حسب الاصول العلمية المنتشرة الان في جميع انحاء العالم . وان الاهتمام يجب ان يكون بالنشء كبداية للتطور .

ثم قام ميليانيتش بشرح الفارق بين ملعب التدريب الجديد والملاعب العادية وقال ان اللاعب في الملاعب العادية لا يستطيع استخدام الكرة اثناء التدريب الا مرات قليلة نظرا لاتساع الملعب وكثرة اللاعبين ، بينما في الملعب الجديد بامكان اللاعب ان يستخدم الكرة اكثر من الف مرة في خلال ساعة واحدة .. واوضح ميليانيتش ان الملعب الجديد يختلف تماما عن ما يسمى بغرفة التسديد التي تستخدم في جميع الاندية الانكليزية .

مساحة اصغر وعدد اكبر

واضاف ميليانيتش ان هذا الملعب يستوعب ٤٠ لاعبا في وقت واحد يتدربون دون وقت ضائع بسبب عدم ابتعاد الكرة نظرا لان الملعب محاط من جوانبه الاربعة بحوائط للتدريب مرسوم عليها مربعات ومستطيلات تساعد اللاعب في دقة التسديد ،كذلك يمكن استخدام الملعب الجديد في اجراء تقسيمة بين فريقين كل منهما يضم ستة لاعبين بالنسبة للكبار ، وثمانية بالنسبة للناشئين .

القادسية يعتمد على الملعب الجديد

وقال ميليانيتش ان فريق القادسية اصبح يتناقل الكرة جيدا ، ولكن مشكلة الفريق ان التسديد غير جيد، وباستعمال وسائل التدريب الحديث على الملعب الجديد والتي تعتمد على الحركة الدائبة للفريق بدلا من السكون وانتظار الكرة ، وايضا سيساعد على تعليم اللاعبين كيفية التسديد على المرمى بدلا من الدفع بالكرة مما يجعل قوتها غير كافية لاصابة الهدف ، كذلك تعليم اللاعبين كيفية التمرير السليم بباطن القدم وخارجها واستقبالها الاستقبال الجيد المتحكم.. في النهاية قال ميليانيتش ان هذا الملعب يعتبر نموذجا لكيفية التعاون بين ادارة النادي والجهاز الفني ، ثم شكر ادارة النادي وخالد الحمد على تبنيهم هذه الفكرة واخراجها للوجود لتصبح الملعب الوحيد من نوعه في منطقة الشرق الاوسط باسرها .

لقطة عامة للملعب التدريبي والتعليمي الذي انشاه النادي

ولي عهد أبو ظبي يهدي منشآت رياضية للرياضيين العسكريين

ابو ظبي — وام — تكرم الشيخ خليفة بن زايد ولي عهد ابو ظبي ونائب القائد الاعلى للقوات المسلحة باهداء ابنائه الرياضيين العسكريين استاد ومنشآت نادي ابو ظبي الرياضي سابقا بعد دمج الاندية الرياضية في الدولة ودمج نادي الامارات ونادي ابو ظبي في ناد واحد .

صرح بذلك العميد احمد سالم مدير التدريب العسكري بالقيادة العامة للقوات المسلحة ووجه نيابة عن الرياضيين في القوات المسلحة اجزل ايات الشكر والامتنان للشيخ خليفة على هذه اللفتة الكريمة الرائعة

وقال ان هذا الصرح الرياضي الكبير سيرفع من شان الرياضة في القوات المسلحة ويحفز على بذل الجهود للارتقاء بمستوى الرياضة بالجيش الى لاكمل المستويات التي تليق بها سواء كانت الرياضة العسكرية الهادفة الى رفع الكفاءة القتالية للضباط والجنود او رياضة الانشطة الاخرى .

العصفور يريح التضامن وكميل وصل للفورمة

عبد الله العصفور

اجرى عبد الله العصفور مدرب الفريق الاول لكرة القدم مساء امس الاول تقسيمه بين الفريق الاول وفريق ٢٠ سنة على شكل مباراة كاملة انتهت بفوز الفريق الاول ٤—٢ ... وقد ظهر الفريق بشكل يدعو للتفاؤل خاصة وان الظواهر تشير الى ان لياقة اللاعبين عالية والانسجام بدا يتضح فيما بينهم .. وقد اطمأن المدرب العصفور على وصول فتحي كميل الى مرحلة جيدة من اللياقة البدنية يستطيع من خلالها المشاركة الفعلية في المباريات خاصة وانه تاخر عن زملائه بالتدريب .. ولكن ابن كميل اكد ان مهاراته لم تتغير فقد مارس هواية المراوغة والخداع واستطاع ان يسجل هدفا عن طريقها ، هذا وقد اعطى المدرب العصفور راحة يومين للفريق على ان يتدرب غدا الخميس تدريبا خفيفا استعدادا لمباراة الفريق ببطولة الكاس يوم الجمعة مع النصر .

تعادل السعودية مع الكويت في الثواني الأخيرة ٩/٩ في أقوى وأكثر مباريات أشبال الخليج اثارة لكرة اليد

الدوحة — سيد الوهيدي — موفد جمعية الصحافيين :

في اقوى واسرع مباريات مهرجان اشبال الخليج لكرة اليد واكثرها اثارة تعادل منتخبا الكويت والسعودية ٩—٩ بعد ان تقدم منتخب الكويت بفارق هدف حتى الثواني الاخيرة من المباراة التي احتسب فيها الحكم ضربة جزاء ظالمة لصالح السعودية لتنتهي المباراة بالتعادل بعد عرض رائع لاشبال الكويت استطاعوا فيه الصمود امام قوة اجسام لاعبي السعودية، رغم ارتباكهم وتسرعهم في بعض فترات المباراة وضياع العديد من الفرص لاحراز الاهداف بسبب الاندفاع والاضطراب في بعض الاحيان امام هياج الجمهور وتفاعله مع المباراة .

كان منتخب الكويت بوجه عام افضل من الناحيتين التنظيمية والتكتيكية ، واستطاع بمهارات لاعبيه ان ينتزع اعجاب الجماهير ولولا قلة خبرة لاعبيه لخرج فائزا بالمباراة .. انتهى الشوط الاول ٥—٥ .

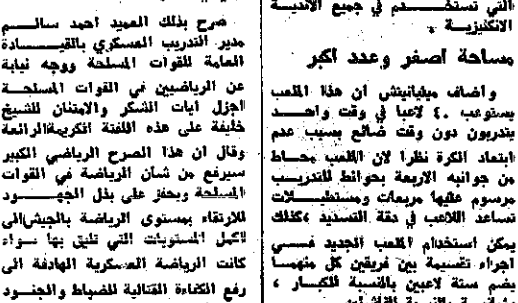

صلاح سويدان

منتخب اشبال الكويت لكرة اليد

● مثل واحرز اهداف الكويت عبد المحسن العيدان (الجلال عذبي) المرمى، عبد الله غلوم هدفا ، فهد مقامس هدفين ، ومشعل الرفيد وصالح مهنا ٣ اهداف وسالم العميري وعبد الكريم العمران ، وكل من احمد رجب وخالد فرج هدفا ، ووليد المحجرف هدفا ، ومحمد عبد الرزاق.

● حكم المباراة علاله دربالة ومحمد العادل بن موسى وهما تونسيان وكانا دون مستوى المباراة .

● ومما يذكر ان صلاح سويدان لاعب القادسية والمنتخب سابقا هو مدرب منتخب اشبال الكويت حاليا .

صراخ مدرب السعودية

لم يهدأ مدرب منتخب أشبال السعودية طوال المباراة رغم ان البطولة تحولت الى مهرجان ولن تحتسب النقاط ومع هذا ظل يصارخ بصوت قوي في الصالة وكأنه يلعب على الكاس .. وقد شد شعر اقوى لاعبيه وهو محمد حسن مسلم بعد ان طرده الحكم دقيقتين وكان محل انتقاد في الصالة .

الصقعبي اخصائيا لعلاج منتخبي الكويت والبحرين

الشاب الكويتي يوسف الصقعبي اخصائي العلاج الطبيعي المرافق لمنتخب اشبال الكويت يبذل جهودا هائلة لتقديم كل معاونة لفريق البحرين اثناء المباريات لعدم مرافقة اخصائيا له ، ويؤدي مهامه بحماس وفاعلية مع منتخب الكويت .

● حقق منتخب اشبال قطر اول فوز له في مهرجان الخليج لاشبال كرة اليد على منتخب البحرين امس ١٣ — ١٢ في اخر دقيقة من المباراة بعد ان انتهى الشوط الاول لصالحه ٩—٥ .

● تقام اليوم مباراتان في مهرجان اشبال كرة اليد لدول مجلس التعاون الخليجي المقامة حاليا في الدوحة .. الاولى بين السعودية والبحرين في الرابعة والنصف والثانية بين الامارات والكويت في السادسة الا ثلثا .

نجم من المهرجان

● الاسم : احمد رجب صالح .. لاعب منتخب الكويت للاشبال .. ونادي القادسية .. طالب بمدرسة الرميثية الثانوية .. مواليد ١٩٦٩ .

● شجعه على ممارسة كرة اليد شقيقه جواد لاعب نادي السالمية .. وقد اعجبته اللعبة لسرعتها وفنونها .

● يقول ان مراكز الخلف اصعب من الهجوم نظرا لحساسية اللعبة ونتائج الدفاع من ناحية الاخطاء على نتيجة المباراة .

● انضم لمنتخب اشبال الكويت من العام الماضي وهذه هي المرة الاولى التي يشارك فيها مع المنتخب في لقاءات خارجية .

● يطالب بزيادة لقاءات الاشبال حتى تتاح لهم فرصة الاحتكاك بشكل أكثر وقبل أن يكبر سنهم وينتقلوا لمرحلة سنية اعلى وتقل فرصتهم في المشاركة دون اكتساب خبرة البطولات .

● يرى في اللقاءات الخليجية انها تساعد على كسب صداقات جديدة وتساهم في تعزيز العلاقات بين الاشقاء.

● يقول .. استفدت كثيرا من وجودي مع منتخب اشبال الكويت من خلال المعسكر الخارجي الذي اقيم لنا قبل الحضور للدوحة ومن اللقاءات التجريبية .. اما عن مستوى فرق مهرجان اشبال الخليج لكرة اليد فهو جيد .. وبلا شك فان المشاركة في بطولة تفيد بشكل اكثر من اجل التنافس على الفوز ببطولة ، وهذا يجعل جميع المباريات حارة وهامة وفي البطولة يمكن الحكم على المستوى بشكل افضل .

اتحاد الطائرة يعتمد جدول المباريات ويشكل وفد منتخب الناشئين لبطولة الخليج

عقد مجلس ادارة اتحاد الكرة الطائرة اجتماعا برئاسة احمد الرومي حيث استعرض الموضوعات المدرجة على جدول الاعمال ، واتخذ القرارات التالية :

● الاشادة بنتائج انتخابات الاتحاد الدولي للطائرة التي اسفرت عن فوز عضوين من الكويت هما عيسى حمزة لعضوية اللجنة المالية ، والحكم الدولي محمد حبيب لعضوية لجنة قواعد اللعبة . وارسال برقيات تهنئة الى اكوستاروبن لفوزه بالرئاسة ، ومحمد حمادة لفوزه بمنصب نائب رئيس الاتحاد . والشاذلي زوتين لاعادة انتخابه امينا عاما للاتحاد ، وناصف سليم ، والدكتور صالح بن ناصر ، وعقيل الكاتب ، وفرنسيس فالح لعضويتهم بالمجلس الجديد ، وكذلك بقية الاعضاء الاخرين بالمجلس.

● تشكيل وفد الاتحاد المشارك ببطولة الناشئين لدول مجلس التعاون الخليجي التي ستقام في قطر في الفترة من ٢٨ اغسطس الى ٢ سبتمبر المقبل برئاسة محمد راشد الشويخان ، و ١٢ لاعبا .

احمد الرومي

الحكم الدولي محمد حبيب

● اعتماد جدول مباريات مسابقات الموسم المقبل حيث سيبدأ دوري تحت ١٧ سنة يوم ٢٩ سبتمبر ، ودوري تحت ١٩ سنة يوم ٢٠ نوفمبر، ودوري الدرجة الاولى يوم ٢٤ ديسمبر ودوري الدرجة الممتازة يوم ٢٢ ديسمبر ، ومهرجانات الكرة الطائرة للصغار يوم الجمعة الاخير من كل شهر اعتبارا من اكتوبر المقبل .

● تجديد عقد المدرب الكوري شوسو وونغ لمدة سنة وزيادة راتبه الى ٧٠٠ دينار شهريا .

● ترشيح كل من الحكام خليفة المنصور ، احمد عبد الحسين ، وعبد الحميد الصفار ، جهاد النايل ، جاسم التمار ، وعبد الرحيم الهطلان لحضور دورة تحكيمية وتدريبية في المانيا الديمقراطية خلال الفترة من ١ — ١٩ اكتوبر .

● تقرر الموافقة على استضافة الكويت لاجتماعات اللجنة المالية للاتحاد الدولي للكرة الطائرة في الفترة من ٢٤—٢٧ يناير المقبل .

اليوم يلتقي منتخبنا للشباب مع الهند

● بانكوك — فيصل معرفي موفد جمعية الصحافيين :

يخوض منتخب الشباب اليوم اولى مبارياته في تصفيات المجموعة الاولى لكاس العالم التي سوف تقام في بكين في اغسطس من العام المقبل . حيث يلتقي في السابعة مساء الثالثة بتوقيت الكويت على استاد بانكوك الوطني . مع الفريق القومي الهندي في نطاق المجموعة (أ) لكاس العالم للشباب .

ولن تكون المباراة سهلة كما يعتقد البعض رغم الاستعداد الجدي للمنتخب الوطني حيث يواجه فريق الهند الذي يهمه بالدرجة الاولى الحصول على نقطتي المباراة . لكي يعوض ما خسره امام الصين في اللقاء الاول . وكان الفريق الصيني قد فاز على الهند ٢—١ . وهناك نقطة اخرى لا بد ان نضعها في الاعتبار الا وهي ان الفريق الكويتي قد جاء تشكيله حديثا ولا يملك اية خبرة في المجالات الدولية . وهذا ما يعرضه للرهبة الجماهيرية ولكن اعضاء المنتخب متفائلون لتحقيق الفوز خاصة وان الروح المعنوية لديهم عالية وهذا ما وضح خلال التدريب هنا . وهذا يعني ان عاملي العزم والاصرار متواجد لديهم . رغم أن لاعبي الهند يتفوقون بالخبرة والعمر .

● يمثل الكويت اليوم : عبدالله صبيح في حراسة المرمى : عبدالله الدوسري (سمير محمد) ، خالد سعيد ، فرج مبارك ، عادل مرزوق ، عماد البحر ، خالد العدواني ، فهد احمد ، ناصر الفيلكاوي ، سليمان سعود ، وسيد البريكي .

الطرقي : المعنويات عالية

قال فهد الطرقي : رئيس وفد الكويت ان المعنويات لدى اللاعبين عالية جدا والكل مصمم على خوض المباريات للحصول على نتائج جيدة . واحراز مركز متقدم او تصدر المجموعة الاولى . ولقد ادينا سبع مباريات في سنغافورة حيث لعبنا مع بعض الفرق ذات المستوى العالي والذين تفوق اعمارهم وخبرتهم عن فريقنا ولكن معنويات لاعبينا عالية وفزنا عليهم بسهولة : وهذا ما يجعلنا مطمئنين ان الفوز سيكون لنا .

اليمن تلتهم ماكاو ١٦— صفر

التهم الفريق اليمني فريق ماكاو في المباراة التي جرت بينهما امس في المجموعة الاولى ١٦— صفر ، كانت نتيجة الشوط الاول ٥— صفر وقد ركز الفريق اليمني منذ البداية على الهجوم السريع .

كما فازت نيبال على الفلبين ٢— صفر .

اليابان وسنغافورة

● يتقابل في الخامسة مساء اليوم بتوقيت بانكوك الواحدة بالكويت فريق اليابان وسنغافورة ضمن لقاءات المجموعة (ب) . وكانت سنغافورة قد خسرت امام الصين صفر — ٥ .

الصحف الاسبانية تهاجم ستيف ارشيبالد بقسوة

بدات بعض الصحف الاسبانية تصف المهاجم الاسكتلندي ستيف ارشيبالد الذي اشتراه نادي برشلونه من توتنهام مقابل مليون جنيه استرليني بانه « صفقة خاطئة » ، ويبدو ان ذلك لم يساهم في رفع معنويات هداف الدوري الانكليزي قبل عدة سنوات على الرغم من قيام المدرب الانكليزي تيري فينابلز بتدريب الفريق الاسباني ، لدرجة أن ارشيبالد قال : لو طلب احد مني البقاء في توتنهام .. لما تركت الفريق ولكن هذا لا يعني ان ارشيبالد ندم على انتقاله للدوري الاسباني فهو يدرك انه يملك موهبة تسجيل الاهداف وهذا شيء يقدرونه كثيرا في اسبانيا ، ويعلم ايضا ان الدوري الاسباني اصبح مكان في العالم لتسجيل الاهداف بسبب اللعب الخشن والمعتمد على القوة .

ويتطلع ارشيبالد الى تحقيق طموحات جماهير نادي برشلونة الذين يطلبون نجاحا فوريا ويصعب ارضاؤهم وهو ينظر بشكل خاص الى عدم فوز الفريق ببطولة الدوري منذ ١٠ سنوات ويأمل أن يساعده باحرازها هذا الموسم .

اصل الخلاف

وقد ادلى المهاجم الاسكتلندي الدولي بهذه التصريحات في مايوركا حيث يقيم نادي المدينة دورة ودية ، وردا على سؤال حول اذا ما كان يشعر بالمرارة لتركه فريق توتنهام اجاب : لقد كنت غير سعيد مع المدرب ولكنه رحل ولم يحاول احد ان يقنعني بالبقاء . ويذكر ارشيبالد انه قبيل توقيع عقد انتقاله الى برشلونة قال ايرفنغ سكولار رئيس نادي توتنهام انه لا يريدني أن اترك الفريق فقلت له تعال وتحدث معي ولكنه لم يفعل ولو قدم لي عرضا طيبا لتغير الوضع تماما .

النتيجة ... صفر

وكان ارشيبالد قد وقع عقدا مع برشلونة احد اثرى اندية العالم مقابل اجر سنوي يبلغ ١١٠ الاف جنيه في العام الاول ، وقد استفاد ناديه من الـ مليون جنيه مقابل انتقاله في شراء كليف الان من كوينز بارك رينجرز وجون شيدوزي من نوتس كاونتي . وقد لعب ارشيبالد اول مباراة مع برشلونة ضد واتفورد الانكليزي في دورة مايوركا، واعطته احدى الصحف الثلاث التي تصدر في برشلونة تقدير صفر من ثلاثة لادائه في هذه المباراة وكتبت بعنوان في الصفحة الاولى : اين كان ارشيبالد ؟ وفي المباراة الثانية بالدورة التي خسرها برشلونة ٢—٣ امام فريق يونيفيرسيداد من تشيلي لعب ارشيبالد احتياطيا في اخر ٢٠ دقيقة من الشوط الثاني حث رغب تيري فينابلز مدرب الفريق بتجربة جميع لاعبيه ولم يبدأ المباراة الا بلاعب واحد فقط من الفريق الاساسي .

وقد دافع المدرب عن طريقة لعب ارشيبالد وقال فينابلز انه طالع الصحف جميعا وان ماكتبته اهداعنه يبدو سخيفا وغير معقول ومن غير العدل مقارنته بنجم برشلونة السابق دييغو مارادونا ، واضاف فينابلز ان مارادونا يجب ان يلعب بمفرده ابهر الناس بمهاراته ، ولكن ارشيبالد لاعب جماعي يقدم من اجل الفريق وايضا يسجل له الاهداف ، وابدى المدرب الانكليزي رضاه عن مستوى الفريق ككل .

ستيف ارشيبالد بقميص برشلونة مع مدربه تيري فينابلز

مشاغب كروي على جواز السفر

حذر المسؤولون في بلجيكا ولوكسمبورغ مشاغبي كرة القدم البريطانيين من انهم سوف يتعرضون للتشهير اذا ما سببوا اعمال شغب في البلاد حيث قرروا طبع وصف « مشاغب » على جواز سفر اي منهم يتورط في اعمال شغب .

ويهدف المسؤولون في هذين البلدين الى متابعة ووقف نشاطات المشاغبين المعروفين واعلنا انهما سوف تحثان بقية دول السوق الاوروبية المشتركة على اتخاذ اجراءات مماثلة .

وفد النصر لليد يقيم معسكره برومانيا ويغادرنا الاثنين المقبل

يغادر البلاد وفد فريق كرة اليد بنادي النصر متوجها الى رومانيا وذلك لاقامة معسكر تدريبي هناك برئاسة نائب رئيس النادي سعود المغيث الظفيري في الفترة من ٢٧ اغسطس الى ١٧ سبتمبر المقبل . وجدير بالذكر انه كان من المقرر ان يكون معسكر الفريق في تشيكوسلوفاكيا الا ان المسؤولين في براغ اعتذروا عن استضافة الفريق وترتيب اقامة المعسكر بسبب الانشغال في دورة الصداقة لالعاب القوى .. وعليه فقد تقرر ان يقام المعسكر بعد ان تمت كافة الترتيبات في رومانيا .. ويضم الوفد علي الرشيدي اداريا ، ورحيل الظفيري مديرا للفريق ، وشاكر فرهود مدربا ومحمد مبارك مشرفا للفريق ، و ١٥ لاعبا .

وفد منتخب الجمباز يواصل تدريباته بمعسكره في المانيا الغربية

ما زال منتخب الكويت الوطني للجمباز يواصل تدريباته اليومية في معسكره التدريبي المقام حاليا في مدينة هانوفر في المانيا الغربية استعدادا للاشتراك في بطولة اكتوبر الدولية التي ستقام في الاسكندرية خلال شهر اكتوبر المقبل .

والجدير بالذكر ان المنتخب الوطني يتدرب يوميا على فترتين صباحية ومسائية وسوف يلحق بالوفد يوم الخميس المقبل اللاعب عبد السلام حميد ويرافقه المدرب الصيني سو ، ومن جهة اخرى فسوف يصل الوفد الى البلاد يوم ١٥ سبتمبر المقبل.

معضد محمد يشير الى أن كارلوس البرتو تطور كثيرا عما كان عليه بالكويت

نشرت الزميلة الاتحاد التي تصدر بالامارات موضوعا كاملا على لسان معضد محمد مساعد مدرب كرة القدم بنادي خيطان ومساعد مدرب المنتخب الوطني بدورة الخليج السابعة لكرة القدم جاء فيه ان معضد هو شاهد عيان تابع تدريبات منتخب الامارات في لندن ، واشار الى ان كارلوس البرتو مدرب الامارات حاليا تطور كثيرا عن السابق وهو يختلف عن كارلوس البرتو الكويت سابقا .

وقال معضد للصحيفة اليومية « الاتحاد » : انني شاهدت تدريبات جديدة لكارلوس مع فريق الامارات بمعسكره في لندن .. وهو تاكيد على مقدرة كارلوس البرتو على التجديد الدائم وانه استفاد كثيرا من الفترة التي قضاها بالبرازيل . واضاف معضد بانه يتصور ان كارلوس البرتو سيعطي بشكل افضل مع الامارات مما اعطى لمنتخب الكويت .

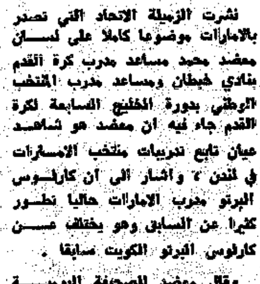

معضد محمد

منتخب شباب السلة يصل مساء اليوم

يصل الى البلاد في الساعة الخامسة من مساء اليوم وفد منتخب الشباب لكرة السلة قادما من بلغاريا بعد ان انهى معسكره التدريبي هناك وسوف يغادر البلاد في الساعة الثامنة مساء اليوم متوجها الى الرياض للاشتراك في دورة شباب الخليج الاولى لكرة السلة التي ستقام هناك خلال الفترة من ٢٤ وحتى ٣٠ اغسطس الحالي وسوف يرافق الوفد داود غرابي مدير الاتحاد والجدير بالذكر أن جميع اعضاء الوفد يتمتعون بالصحة ولا توجد اي اصابات بين اعضاء الوفد الذي يراسه مزاع الصلال عضو مجلس ادارة الاتحاد .

سباعيات كرة القدم بجمعية الاصلاح فرع محافظة الجهراء

تقيم جمعية الاصلاح الاجتماعي — فرع محافظة الجهراء دورتها الرياضية الثانية في سباعيات كرة القدم وذلك على ملاعب نادي الصليبيخات الرياضي وقد شارك في هذه الدورة ٣٦ فريقا، تجرى التصفيات بينهم على طريقة المغلوب ، وستكون المباراة النهائية اليوم الاربعاء ٢٢—٨—٨٤ الساعة التاسعة مساء ويقوم رئيس الجمعية محمد البصيري بتوزيع الجوائز على الفرق الفائزة بالدورة .

مجلس ادارة جديد لاتحاد البحرين للكرة

عقد في نادي المحرق مساء اول امس اجتماعا لرؤساء وامناء سر اندية الدرجة الممتازة وهي المحرق والاهلي والبحرين والرفاع الغربي والقادسية والرفاع الشرقي والحالة والبديع وجد حفص ، وتدارس رؤساء الاندية خلال اجتماعهم انتخاب مجلس ادارة جديد للاتحاد البحريني لكرة القدم للدورة المقبلة .

اعادة الاهداف بملعب استون فيلا

يقدم نادي استون فيلا في ملعبه اعتبارا من هذا الموسم خدمة جديدة في ٥٨ مقصورة ادارية ولكبار الزوار في المدرجات حيث تعرض دائرة تلفزيونية مغلقة فورية الاهداف التي يتم تسجيلها اثناء المباراة .

ومن اخبار هذا النادي ان مهاجمه الدولي الانكليزي بيتر ويذ قد عاد للتدريب مع الفريق بعد شفاء العملية الجراحية التي جرت في ركبته .

20

العنوان البرقي: قبس، تلكس ٢٣٣٧٠، الهاتف: ٨١٢٨١٩/٢٢/٤ خطوط، التحرير: ٨١٢٨٢٣
الاشتراكات: ٨١٦٤٦٠، الاعلان: ٨١٢٨١٨ و ٨٣٤٣١٠/١١، المطابع التجارية: ٨١٨٧٩٨

القبس

تصدرها شركة دار «القبس» للصحافة والطباعة والنشر
الكويت - الشويخ - ص.ب: (٢١٨٠٠) شارع الصحافة - طريق المطار

حافظ البرغوثي

الصعود الى أسفل

مر بي الصديق الدكتور عمر الخطيب يوم امس الاول .. وكانت ساعتها جالسا على كتابة زاويتي اليوم أمس.. ورايته يناولني مجموعة من المقالات حول الرحيل الفلسطيني من بيروت الذي صادفت ذكراه يوم أمس ٢١ اغسطس. وقد حثني الصديق الدكتور لان أكتب مقالة في هذه الزاوية عن هذه المناسبة ، لكني عبثا حاولت ان اجد ما أقوله في مناسبة كهذه ، وفجأة خطرت في الذهن قصيدة قديمة كتبتها قبل تسع سنوات ونشرتها في الهدف الكويتية عام ١٩٧٥ تحت عنوان « من بقايا عصر الانحطاط .. الصعود الى اسفل » ووجدتها مناسبة لهذه المناسبة .. والقصيدة للايضاح عبارة عن حوار ذاتي بين انسان وضميره حول الرحيل وعدم الرحيل .. رحيل الانسان من بقعة عربية الى بقعة عربية اخرى .. رحيلاً ذاتيا وليس جماعيا .

الضمير

لا ترتحل .. لا ترتحل
أوليس يعجبك السكون

الشاعر

من يفقد العينين ليس بآسف
ان حل شيء في الجفون

الضمير

أتروح حتى تولج القيد الثقيل بمعصميك
وتعيش تقتلك الظنون !
وترى الثعالب كللت
والاسد تلعق في الصحون !
لهفي عليك سترتحل
وتسيح في الارض الحلال كما تقول .

الشاعر

فالسهل يرويه الفرات بمائه
والنيل يمنحه الحياة بطينه
والنفط قوت .. النفط قات .

الضمير

ما هذه الاشياء الا سكرة
تأتي لتنبىء بالممات
انت المؤخر دائما في كل درب
كالضعاف من الخيول
انت العنيد الراي لا ترضى
بانصاف الحلول
لهفي عليك من التشرد والنحول
فعباءة السلطان لم تترك سوى زفت وفول
هذي بلادك
انت حر في المضي كما تريد
يا من ورثت خطيئة
من عهد هارون الرشيد
والتركة الكبرى تلاقفها
الزناة مع العبيد
كأس وراقصة تلوي وسطها
وخزائن « الاحرار » تسكب من جديد

الشاعر

يا انت شعبي
هل أنا
هل انت مني
اننا
ليل ومرثاة وجرح في الجليد

الضمير

عبثا تحاول ان تصل
فالدهر يرفض ان يطال
وشقائق النعمان ارخت عنقها
كمآذن الكفار تبحث عن بلال
والطحلب البري يمتص النخيل .

الشاعر

من ذا يصدق ما اقول وما يقال
هذي هي الارض الحلال
هذي هي الارض الحلال .

.. ومنا الى

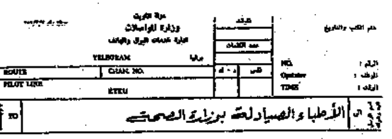

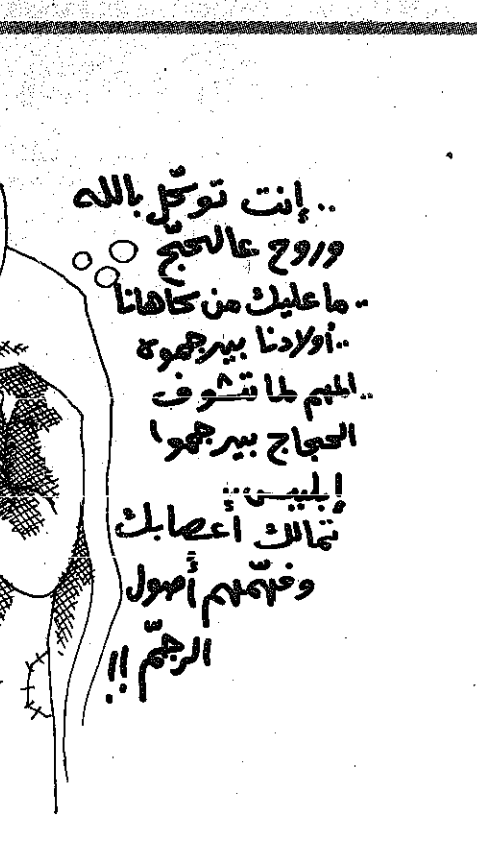

ناجي العلي

– من يضع حدا لسوق الحراج الانتخابي ؟

– لماذا لم تشارك فارساتنا في الاولمبياد ؟ أم ان الاولوية للاداريين

– بعد حب بقعة الزيت كانوا سيحبون الالغام لولا قرار الداخلية

الرأي الآخر

يكتبه

مبارك فالح النوت

الوحدة وزواج الفنانين

اول ما تبادر الى ذهني عند سماع النبأ المفاجأة بشأن ما اسمته القبس « اتحاد المملكة الجماهيرية » وهي تسمية لا تخلو من الطرافة .. أقول أول ما تبادر الى ذهني هو تذكر النكتة الشائعة في الوسط الفني عند زواج فنانين .. فما ان يقول أحدهم : « سمعت عن زواج الفنانة فلانة من الفنان فلان .. سرعان ما يجيبه الاخر متسائلا وحيطلقوا امتى ..؟ » هذا هو الحال الذي وصلت اليه هذه الامة المكلومة بامتهان اغلى امانيها وهو « الوحدة » لاخر درجة الامتهان لدرجة انها أصبحت مجالا للتندر في قعدات الانس والسمر .. هل فيه انحطاط اكثر من هذا — بالاذن من الزلة حافظ — .. وكما يقول اخ عزيز .. رزق الله على ايام « وحدة ما يغلبها غلاب » حين كانت الوحدة امل الجماهير .. وحين تحققت أول وحدة حقيقية في العصر الحديث برغم الحدود والسدود وقد اصبحنا نبتهج كلما سمعنا عن محادثات وحدوية .. ولكن في هذا الزمن الرديء الاغبر اصبحت انباء الوحدة لا تثير فينا أي عرق ينبض بالحياة بسبب ما لحق بهذا المبدأ السامي من امتهان وابتذال حتى اصبحت كبضاعة تعرض على قارعة الطريق .. وبارخص الاثمان .. في هذا الجو القاتم لا يملك المرء الا ان يبتهل الى الله ان يرفع هذا الكرب ..؟!

قضية العمال والحل الكويتي

أخيرا انتهت ازمة العلاج المجاني لعمال القطاع النفطي باعلان الاتفاق بين المؤسسة من جهة والقيادات العمالية من جهة اخرى .. على الطريقة الكويتية بحل المشاكل بروح وطنية عالية وتعاون بين كافة الجهات المعنية وهو ما اثلج صدر الجميع .. ولكون الفقير اليه تعالى ممن ساهموا بقسط يسير من بحث المشكلة ومحاولة المشاركة في الراي لحلها .. فانه يشعر بسعادة لا تحد لكون الحل المعلن يجنب البلاد مخاطر ازمة لا يعلم الا الله ما كان يمكن ان تتمخض عنه لو ان ايا من الطرفين تعنت برايه .. ولكن كما يقال « اشتدي ازمة تنفرجي » وبالفعل بعد ان اشتدت ونتيجة للتفهم والشعور الوطني العالي من جانب القيادات العمالية .. ولروح التعاون والحرص على المصالح الوطنية لدى مسؤولي المؤسسة فقد امكن بحمد الله تجاوز الازمة والاتفاق على تاكيد الحقوق العمالية .. فتهنئة من القلب لعمالنا ولمؤسستنا على هذا الاتفاق وليلتفت الجميع للعمل المنتج لصالح الوطن المعطاء ..

ازالة الملصقات عن السيارات

لعل قرار وزارة الداخلية المتعلق بازالة الملصقات والاضافات من السيارات تحت طائلة العقاب .. من بين القرارات الجيدة التي تستحق الاشادة .. ولعله من القرارات القليلة التي تصدر من الداخلية وتلقى قبولا واشادة من المواطنين طبعا لو غضضنا الطرف عن القرارات الكثيرة التي « مش ولا بد » وخير مثال لها قرار الغاء ندوة الجامعة حول الحقوق والحريات .

ما علينا .. نعود لقرار الملصقات وسبب اعجابي الشخصي به .. ان سياراتنا اصبحت كرنفالا متحركا من شتى انواع الملصقات والمعلقات .. الخ الى درجة اصبحت تنافي الذوق العام .. واذكر انني ذات مرة رأيت احدهم يضع ملصقا على طريقة ... أنا احب .. تصوروا ماذا كان يحب صاحبنا .. كان الله يستر عليه يحب .. بقعة الزيت ؟! .. اي والله .. بقعة الزيت .. وقد لحقته عند الاشارة للتاكد من ذلك ، وعينها .. تصورت ان صاحبنا كان من وكلاء مواد ازالة البقع او من تجار المياه المعدنية .. الخ حتى يحب بقعة الزيت لان ما عدا هؤلاء لا اعتقد ان هناك من يكون على وفاق مع البقعة اياها .. ولعل الامر يتطور مستقبلا لولا هذا القرار الحكيم لنجد من يعلق شعارا مثل « .. انا احب الالغام .. لا سمح الله .. » او غيرها من المهازل وعلى ذكر بقعة الزيت .. يقول الشاعر النبطي :

يا هلي لا تتهمون العرب فيه
وان جرالي موت من سبة الغالي

اي يا اهلي اذا حصل لي وفاة فلا تتهموا احدا بي فان السبب هو الغالي (الحبيب).. وقد حور البيت احدهم ليصبح:

يا هلي لا تتهمون البشر فيه
وان جرالي موت من بقعة الزيتي

.. اما الاخر فقد حور بيتا مماثلا ليصبح :

يا هلي خلوني اجر بالونه
كود تسمع وفي بقعة الزيتي

كلمة

بسم الله الرحمن الرحيم

الى اهالي العمرية .. الرابية .. الاندلس

لا يملك الانسان في هذه الحياة اغلى من سمعته وكرامته..
وليس احب الى المواطن المخلص من وطنه وترابه..
فكل ما يخدش بالشرف والكرامة انما يخدش قلب الانسان وجوارحه، وكل ما يسيء الى سمعة الوطن وترابه انما يسيء الى مشاعر المواطن واحاسيسه.
أيها الاخوة الكرام،

ومع هذا يأتي من يضع الملصق المشار اليه .. زين سوا بالقرار ؟!

الدورة الاولمبية

الان وقد وضعت الدورة الاولمبية اوزارها وانفض السامر فمن المناسب ان نتناولها بالتعليق خاصة وقد خرجت الجيوش العربية الجرارة من المولد بلا حمص .. الا من بعض ما تمكنت بنت « المتوكل » من ان « تناله » وذلك بعد ان « توكلت » .. « نوال » على الله وكذلك ما « سعد » ابن « عويطة » « السعيد » بتحقيقه ليترك لغيره من العرب ان « يعيط » على كيفه .. دون ان يغبط الواحد حق غيرهما ممن نال ميداليتين من الفضة ومثلهما من البرونز من اخواننا العرب الاخرين .. اما البقية فسلامتك وتعيش بكيفهم الفرجة وتشجيع بقية عباد الله من الفائزين .. وبالمناسبة فلا بد ان يعرج المرء على بعض شؤوننا الرياضية مع التحفظ الشديد خشية ان يفسر كلامنا بالحقد او الشماتة لا سمح الله .. اذ ان الموضوع الرياضي من العسير على المرء ان يلجه دون ان تتناوله اقلام « كتاب الزفة » بالتجريح بتهمة تجريح شباب الكويت الذي ضحى بوقته وجهده ليحقق الانتصارات « الرياضية » على المستويات القارية والعالمية .. الى اخر معزوفة الروح والذي منه .. اما النقد العلمي الهادف البناء فلا مكان له على صفحاتنا الرياضية الا القليل .. « اذ لو خليت خربت » .. المهم لا بد ان يتساءل الواحد من هذا الجيش الجرار من الاداريين ومبرر ذهابهم بعدد يفوق عدد اللاعبين اذ يقول احد الظرفاء ان لكل لاعب اداريين يتوليانه بالرعاية احدهما بالنهار والاخر بالليل .. ؟! كما يتساءل البعض ولهم الحق عن عدم ارسال فتياتنا الفارسات لتحقيق بعض المكاسب التي عجز الشباب عن الاتيان بها .. ويقال ان السبب تكاليف نقل الخيل المرتفعة .. اما تكاليف نقل الاداريين فهي بسيطة وغير مرتفعة ؟! .. وعلى ذكر المكاسب التي تحققها الفتيات العربيات اكثر من الشبان العرب يقول صديق ان لديه اقتراحا وهو ان يجرب العرب استبدال بعض الزعماء الذين كلوا من الكفاح ببعض الفتيات لعل وعسى تتبدل احوالنا وتحل قضايانا .. طبعا نقول بعض الزعماء .. لان البعض منهم مجتهد جزاه الله خيرا ..

الاعلام الاميركي في لوس انجلوس

من جانب اخر فان التغطية الاعلامية الاميركية للدورة الاولمبية كانت متحيزة جدا .. وقد كتبت صحفنا عن هذا التحيز ، الا ان ما اكد لي ذلك .. هو ما تفضل به اخ عزيز من شبابنا الذي يدرس في الولايات المتحدة .. وبالذات في منطقة لوس انجلوس .. وقد عاد للتو من هناك .. اي قبل نهاية الدورة بايام .. يقول صديقنا انه كان يعتقد ان الاميركان وحدهم هم الذين يحصدون الميداليات وذلك من واقع متابعته لما يبثه التلفزيون الاميركي عن الدورة يقول ان البعض من متابعي الدورة تلفزيونيا كان يعتقد ان اميركا وحدها هي الحاضرة في الدورة بسبب كثرة ما يعرضه التلفزيون من نتائجهم وما يغفل عن عرضه من النتائج للبلدان الاخرى .. وقد صدقت بذلك ما كتبته صحفنا المحلية من ان بعض الطلبة في اميركا كانوا يتصلون باهاليهم للسؤال عن نتائج الفرق العربية المشاركة .. وبعد هذا يحكون عن نجاح الدورة وعن غلطة السوفيت وحلفائهم بمقاطعتها .. وعن انتهاك الروح الاولمبية .. وكذلك فان الواحد لا يستغرب ما قيل عن تحيز الحكام للاميركان .. اذ يبدو ان الحكام من متابعتهم للتلفزيون اعتقدوا بدورهم ان الاميركان وحدهم يلعبون ..؟!

تحية لهؤلاء الشباب

انتشرت في منطقة الرابية والعمرية وخاصة في مساجدها بيانات تشجب عملية شراء الضمائر التي استشرت في الاونة الاخيرة واصبحت على عينك يا حكومة .. ولعل وزارة الداخلية التي اشمئت بها قبل قليل تشد الحيل شوية وتحد من هذه العملية التي اقل ما يقال .. انها تخريب للضمائر وتدمير للبلد ولاجياله الصاعدة .. اذ سيصبح الانسان كانه معروض في حراج ما لم يحزم المسؤولون امرهم ويحدوا من انتشار هذه الظاهرة المقيتة .. ولعل الشباب الذين حملهم حبهم لوطنهم وغيرتهم الوطنية على التصدي لمحاربة هذه الظاهرة .. يستحقون ان يشاد بهم ويشد الواحد على اياديهم .. بارك الله فيهم وكثر من امثالهم .. وبقي ان يلاقوا تجاوبا من المواطنين ومن الحكومة ممثلة باجهزتها المختلفة لمحاربة هذا الداء المستشري .. قبل فوات الاوان .. ولات ساعة مندم..

وهنا لا بد من الاشارة الى الحديث النبوي الكريم « لعن الله الراشي .. والمرتشي .. والرائش » طبعا كلهم معروفون ما عدا الرائش كما اتصور .. ويعني .. الوسيط في عملية الرشوة .. فلا اظن ان المسلم العاقل يقبل ان يكون ايا منهم !.

فواتير الهاتف :

صديق نقل لي حكايته مع هاتفه وهي حكاية تتكرر دائما مع اي صاحب هاتف .. وهي باختصار تتعلق بفواتير الهاتف التي كما يقول نازلة ترف عليه بتكاليف ما انزل الله بها من سلطان .. يقول صاحبي عند مراجعته للمقسم يحول الى الوزارة وعند مراجعة الوزارة يرسل الى المقسم وذلك في حالة وجود اي اختلاف في الفاتورة .. اذ يقول انه كثيرا ما تحتوي على ارقام ودول لم يسبق له زيارتها او عرف فيهما احدا .. ولما قلت يمكن يكون احد الخدم لديك استخدم هذه الارقام بمكالمات هاتفية خارجية قال : ماكو عندي خدم حتى يتصلوا ؟!.. لا والادهى من ذلك كما يقول ان الحرارة تنقطع فجأة وحين يتصل بالمقسم يقال له عليك حساب .. ويقول صاحبي : عندي اقتراح صغير .. يا ليت تنشره يا معود.. يمكن يساهم في حل مشاكل كثيرة ويريح كثيرا من اهل التلفونات من القطع الهاتفي غير المبرمج .. قلت : هات ما عندك يا ابن العم .. قال : الاقتراح ببساطة وباختصار شديد هو ان يكلف احد موظفي المقسم بالاتصال الهاتفي بصاحب الهاتف الذي قطع الحرارة عنه بسبب الحساب ليبلغ قبلها بيومين او اسبوع ان امكن .. ان عليه حسابا .. واذا لم يسدده ستقطع الحرارة .. ويقول الصديق بهذه الطريقة يكون المشترك اخذ علما باحتمال قطع الحرارة حتى يتدبر اموره وذلك كما يعتقد (والشاركه الاعتقاد) افضل كثيرا من ان يفاجأ بانقطاع الحرارة .. دون ان يعلم سببها .. ويضيف انه في بعض المرات عند انقطاع الحرارة « يتعبث » بجهاز الهاتف .. ظنا منه ان العطل من الجهاز .. وقد تسبب هذا (التعبث) باعطال فعلية .. ويقول لو نفذوا الاقتراح فانهم يريحوننا من هذا « العبث » .. انه كما يقول ما يعرف يقعد هادي والخط عطلان ..؟! فرأي وزارة المواصلات بالاقتراح المعقول .. والا فيه صعوبة بالتطبيق .. اظن انهم يقولون ان الفواتير فيها فترة للانذار .. لكن ينسون ان حركة البريد العصري (السريعة) وهي بالمناسبة جزء من خدمات الوزارة نفسها .. لا يتضمن ايصال الفاتورة قبل انتهاء فترة الانذار .. بل واحيانا بعد انقضاء الفترة بزمن قياسي؟!.

علاوة المهندسين :

تعليقا على موضوع سابق كتبته بخصوص العلم والمتعلمين .. افاد احد الاخوة من المهندسين الزراعيين بان مجلس الخدمة المدنية بقراراته الاخيرة وبخصوص بدل طبيعة العمل والعلاوة التشجيعية للمهندسين واستثناء الزراعيين منها تم التفضل بعد مراجعات طويلة بمنح العلاوة لبعض المطلين الكيميائيين دون ان تشمل الكل .. اي كما اضاف لم تشمل حاملي شهادة البكالوريوس بالهندسة الكيميائية .. وشملت حاملي دبلوم الكيمياء .. وهو اقل من الشهادة الجامعية ، اما المهندسون الزراعيون فلا يزال حالهم كما هو .. اي ما زالوا ممنوعين من الصرف (صرف العلاوة بالطبع) حالهم حال المهندسين الكيميائيين .. ويقول صاحبي: كل اللي ابي نعرفه .. ليش ؟! .. وما هي المبررات علما باننا ندرس المقررات الجامعية نفسها تقريبا ونعمل بظروف متشابهة .. فهل من نظرة في الموضوع لاعطاء كل ذي حق حقه .. او على الاقل اعطاء المبررات المنطقية للتفرقة ..وانا الذي على طلبه فهل من مجيب ؟!

عيب

ان تطلق العنان لمنبه سيارتك اذا توقفت سيارة امامك لافساح المجال لامرأة أو عجوز أو طفل لكي يعبر الطريق.. فالرحمة مطلوبة دائما .

معاقبة رجل ينبح على السيارات

اصدر القاضي النيوزيلاندي ... حكما بغرامة قدرها ١٥٠ دولارا نيوزيلنديا على لورنس ريموند توكين لنباحه على السيارات وتعطيله المرور .

وقال المتهم في المحكمة انه ينبح على السيارات مثل الكلب عندما يسكر فقط ولكن القاضي قال ان على توكين ان يصطحب معه احد اصدقائه في كل مرة يخرج فيها لتعاطي الشراب لكي يربطه في قيد من رقبته ويعيده الى منزله .

يموت راقصا مع حسناء

اصيب سائق سيارة اجرة بنوبة قلبية توفي على اثرها وهو يرقص مع حسناء اثناء الاحتفالات بعيد استقلال اندونيسيا في مدينة بوجور .

وكان السائق « ٥٨ عاما » قد قفز الى المسرح ليشترك في رقصة (جايبونجان) الحسية التي تعانق فيها الراقصة زميلها لمدة نصف ساعة وهي تدور بيطء ولكن السائق تداعى اثناء الرقص وقالت مصادر المستشفى الذي نقل اليه انه مات بازمة قلبية .

بجعة فدائية

تسببت بجعة في انقطاع التيار الكهربائي مساء الاحد بين تل ابيب وحيفا مما ادى الى اغراق عشرات البلديات في الظلام والى اختناقات شديدة في حركة المرور على الطريق الساحلي بين المدينتين وكان جناحا البجعة قد لمسا اثنين من خطوط الضغط العالي مسببا اسفر عن ماس كهربائي ادى الى انقطاع الكهرباء والى سقوط الكيبلات على الطريق .

ولم يكتشف الفنيون التابعون لشركة الكهرباء سبب الحادث الا غداة وقوعه عندما عثروا على اشلاء البجعة .

الممثلة السائجة تخطف رجل أعمال من زوجته

اعتقل بوليس كوريا الجنوبية الممثلة تشونج يون — هي التي اشتهرت بتمثيل ادوار الفتاة السائجة البريئة بتهمة خطف رجل اعمال من زوجته .

وقال البوليس ان زوجة رجل الاعمال تشو كيو — يونج (٣٨ عاما) اشتكت السلطات من خيانة زوجها وعشيقته الممثلة .

والخيانة الزوجية تصبح جريمة في كوريا الجنوبية عند تقدم الزوج او الزوجة المتضررة بشكوى وتصدر الاحكام بالسجن مسددة اقصاها عامان على الخائنين .

القبس
الاربعاء ٢٢/٨/١٩٨٤م
Wednesday, 22/8/1984
No. 4409 — العدد ٤٤٠٩
طبع من عدد اليوم الاربعاء
٥٨٥٣٢ نسخة
مؤسسة التحقق من الانتشار
A.B.C.

الطقس

النجوم

اعلى مد
٦ صباحا ٨ مساء
ادنى جزر
٢ ظهرا ١ ليلا